

**Skonsolidowany raport Grupy Kapitałowej UHY ECA S.A.
za II kwartał 2019 roku**

Kraków, 12.08.2019 r.

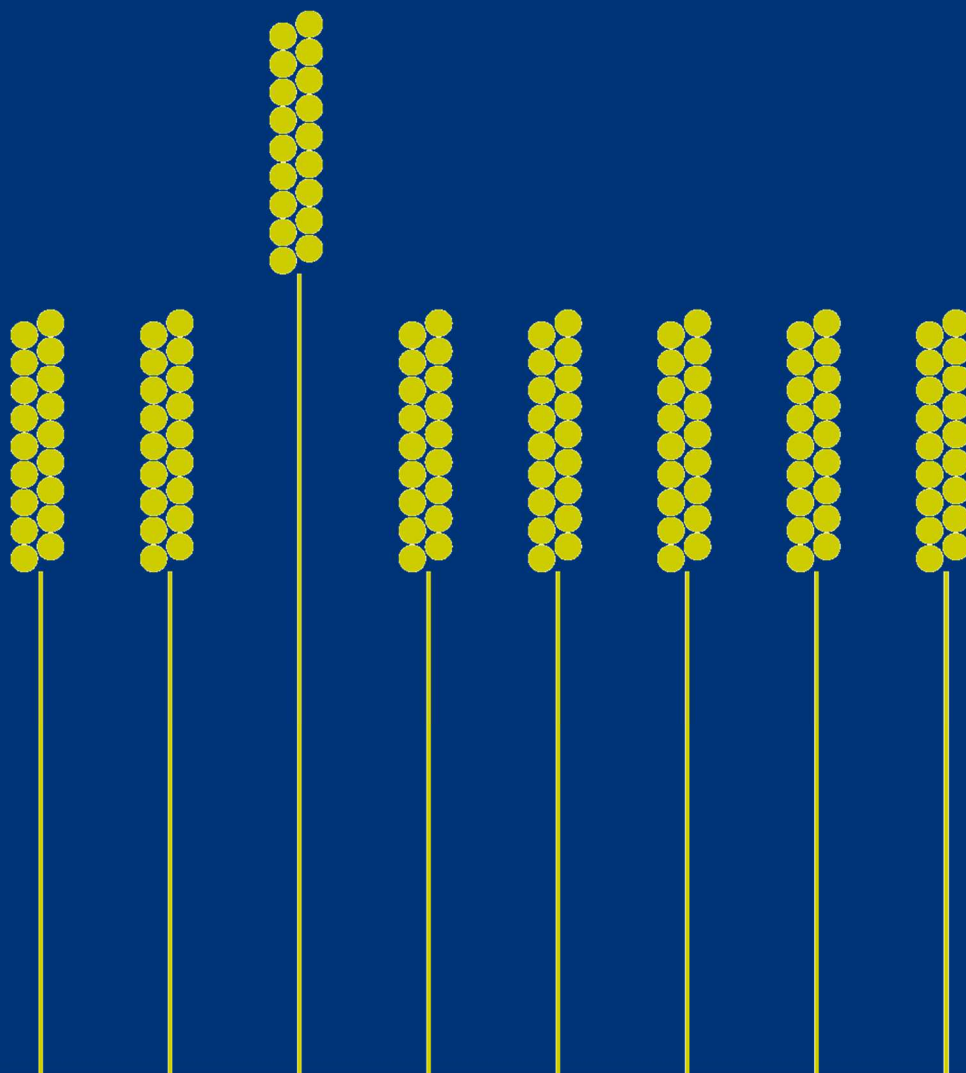

SPIS TREŚCI

1.	Wprowadzenie	3
2.	Podstawowe informacje o Grupie Kapitałowej UHY ECA, w tym opis organizacji grupy kapitałowej, ze wskazaniem jednostek podlegających konsolidacji.....	3
3.	Struktura akcjonariatu i organy Emitenta, w tym informacja o strukturze akcjonariatu Emitenta, ze wskazaniem akcjonariuszy posiadających, na dzień przekazania raportu, co najmniej 5% głosów na walnym zgromadzeniu.....	6
4.	Wybrane skonsolidowane dane finansowe.....	8
5.	Skrócone skonsolidowane sprawozdanie finansowe.....	9
5.1.	Informacja o zasadach przyjętych przy sporządzaniu raportu, w tym informacje o zmianach stosowanych zasad (polityki) rachunkowości.....	9
5.2.	Skonsolidowane sprawozdanie z całkowitych dochodów	12
5.3.	Skonsolidowane sprawozdanie z sytuacji finansowej	14
5.4.	Skonsolidowane sprawozdanie z przepływów pieniężnych (metoda pośrednia)	15
5.5.	Skonsolidowane sprawozdanie ze zmian w kapitale własnym.....	16
5.6.	Wybrane informacje dodatkowe	18
6.	Wybrane jednostkowe dane finansowe.....	25
7.	Skrócone jednostkowe sprawozdanie finansowe Emitenta	26
7.1.	Informacja o zasadach przyjętych przy sporządzaniu raportu, w tym informacje o zmianach stosowanych zasad (polityki) rachunkowości.....	26
7.2.	Jednostkowe sprawozdanie z całkowitych dochodów Emitenta.....	27
7.3.	Jednostkowe sprawozdanie z sytuacji finansowej	29
7.4.	Jednostkowe sprawozdanie z przepływów pieniężnych Emitenta.....	30
7.5.	Jednostkowe sprawozdanie ze zmian w kapitale własnym Emitenta	31
8.	Komentarz Zarządu, zawierający zwięzłą charakterystykę istotnych dokonań lub niepowodzeń emitenta w okresie, którego dotyczy raport, wraz z opisem najważniejszych czynników i zdarzeń, w szczególności o nietypowym charakterze, mających wpływ na osiągnięte wyniki, w odniesieniu do Emitenta i Grupy.	32
9.	Informacja Zarządu na temat aktywności, jaką w okresie objętym raportem podjęto w obszarze rozwoju prowadzonej działalności, w szczególności poprzez działania nastawione na wprowadzenie rozwiązań innowacyjnych w przedsiębiorstwie.	33
10.	Stanowisko Zarządu odnośnie możliwości realizacji publikowanych prognoz finansowych na dany rok obrotowy.	33
11.	Opis stanu realizacji działań i inwestycji emitenta oraz harmonogramu ich realizacji (ogólny opis planowanych działań i inwestycji emitenta oraz planowany harmonogram ich realizacji po wprowadzeniu jego instrumentów do alternatywnego systemu obrotu – w przypadku emitenta, który nie osiąga regularnych przychodów z prowadzonej działalności operacyjnej) – odniesienie	34
12.	Informacje dotyczące liczby osób zatrudnionych przez emitenta, w przeliczeniu na pełne etaty.....	34
13.	Oświadczenie Zarządu	35

1. Wprowadzenie

Zarząd UHY ECA S.A. przedkłada raport z działalności Spółki oraz Grupy Kapitałowej w II kwartale 2019 roku. Zawarte w niniejszym raporcie wyniki finansowe Emitent prezentuje w MSR i obejmują one Grupę Kapitałową UHY ECA, w której Emitent jest jednostką dominującą.

2. Podstawowe informacje o Grupie Kapitałowej UHY ECA, w tym opis organizacji grupy kapitałowej, ze wskazaniem jednostek podlegających konsolidacji.

UHY ECA S.A. jest spółką akcyjną, mającą siedzibę w Krakowie przy ul. Moniuszki 50, 31 - 523 Kraków.

Numer statystyczny w systemie REGON: 350778346

Numer identyfikacji podatkowej NIP: 676 10 15 337

UHY ECA S.A. została wpisana do Rejestru Przedsiębiorców Krajowego Rejestru Sądowego przez Sąd Rejonowy dla Krakowa - Śródmieścia w Krakowie, XI Wydział Gospodarczy KRS pod nr KRS 0000142734. Kapitał zakładowy UHY ECA S.A. dzieli się na 5.187.526 akcji zwykłych na okaziciela. Kwota kapitału wpłaconego wynosi 2.593.763,00 zł. UHY ECA S.A. ma siedzibę w Krakowie, a biura w Zabrze, Warszawie, Poznaniu, Wrocławiu.

Wskazanie jednostek wchodzących w skład grupy kapitałowej Emitenta na ostatni dzień okresu objętego raportem kwartalnym:

Na ostatni dzień okresu objętego raportem kwartalnym Emitent posiada udziały w następujących podmiotach gospodarczych:

- 1) **UHY ECA Audyt Spółka z ograniczoną odpowiedzialnością Sp. k.** z siedzibą w Warszawie, wpisana do rejestru przedsiębiorców Krajowego Rejestru Sądowego przez Sąd Rejonowy dla Krakowa - Śródmieścia w Krakowie, XI Wydział Gospodarczy Krajowego Rejestru Sądowego pod nr KRS 0000418856. Jako komandytariusz Emitent odpowiada do wysokości sumy komandytowej, tj. 782.478 zł. Udział UHY ECA S.A. jako współnika w majątku Spółki wynosi 97% i w takim samym stosunku uczestniczy on w zyskach i stratach Spółki.
- 2) **UHY ECA TAX & LAW Trawiński Spółka Komandytowa** z siedzibą w Warszawie, wpisana do rejestru przedsiębiorców Krajowego Rejestru Sądowego przez Sąd Rejonowy dla Krakowa - Śródmieścia w Krakowie, XI Wydział Gospodarczy Krajowego Rejestru Sądowego pod nr KRS 0000419783. Jako komandytariusz Emitent odpowiada do wysokości sumy komandytowej, tj. 28.322 zł. Udział UHY ECA S.A. jako współnika w majątku Spółki wynosi 98% i w takim samym stosunku uczestniczy on w zyskach i stratach Spółki.

- 3) **UHY ECA Outsourcing Sp. z o.o.** z siedzibą w Warszawie, wpisana do rejestru przedsiębiorców Krajowego Rejestru Sądowego przez Sąd Rejonowy dla Krakowa - Śródmieścia w Krakowie, XI Wydział Gospodarczy Krajowego Rejestru Sądowego pod nr KRS 0000423285, w której UHY ECA S.A. posiada 100 (słownie: sto) udziałów o wartości nominalnej 360 zł (słownie: trzysta sześćdziesiąt złotych) każdy, tj. o łącznej wartości nominalnej 36.000,00 zł (słownie: trzydzieści sześć tysięcy złotych), co stanowi 100% udziałów w kapitale zakładowym Spółki.

- 4) **UHY ECA Szkolenia Sp. z o.o.** z siedzibą w Krakowie, wpisana do rejestru przedsiębiorców Krajowego Rejestru Sądowego przez Sąd Rejonowy dla Krakowa - Śródmieścia w Krakowie, XI Wydział Gospodarczy Krajowego Rejestru Sądowego pod nr KRS 0000395199, w której UHY ECA S.A. posiada 100 (słownie: sto) udziałów o wartości nominalnej 50 zł (słownie: pięćdziesiąt złotych) każdy, tj. o łącznej wartości nominalnej 5.000 zł (słownie: pięć tysięcy złotych), co stanowi 100% udziałów w kapitale zakładowym Spółki.

Emitent posiada także udziały w Auxilium - Archeo Kancelaria Archiwizacyjna Sp. z o.o. z siedzibą w Krakowie. Zgodnie z regułami MSSF 10 i 11, spółka ta nie wchodzi w skład Grupy Kapitałowej, nie jest jednostką zależną tworzącą sieć.

Struktura działania Grupy UHY ECA

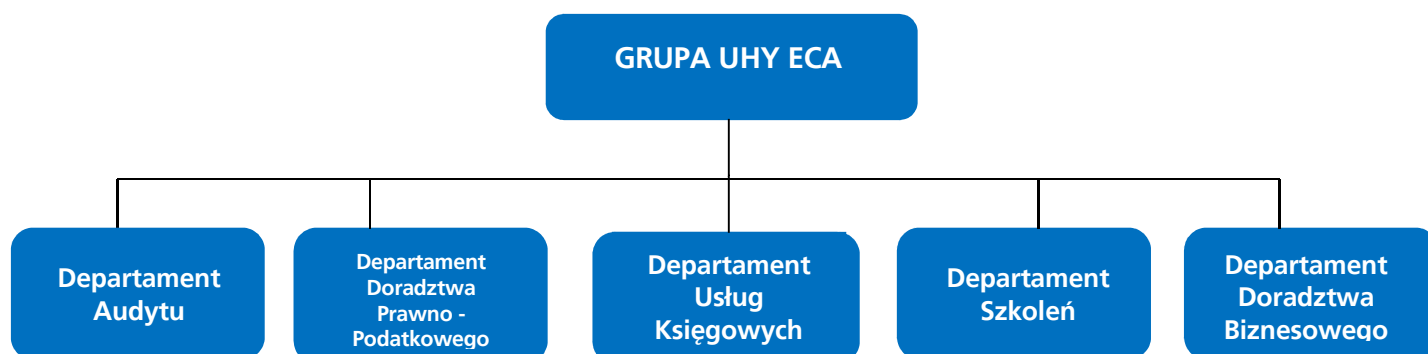

Grupa UHY ECA - profil działalności

Grupa Kapitałowa UHY ECA świadczy usługi w zakresie audytu, podatków, księgowości, szkoleń oraz doradztwa biznesowego. Grupa Kapitałowa UHY ECA przeprowadziła badania audytorskie szeregu podmiotów, jednostek zainteresowania publicznego, w tym spółek notowanych na Giełdzie Papierów Wartościowych, czy towarzystw funduszy inwestycyjnych. Nasi eksperci doradztwa podatkowego z sukcesem reprezentują interesy klientów, w tym również przed Naczelnym Sądem Administracyjnym. Posiadamy kompetencje w zakresie niemieckiego prawa bilansowego (HGB). Zapewniliśmy obsługę wielu transakcji kapitałowych i debiutów giełdowych. UHY ECA S.A. jest Firmą Partnerską Giełdy Papierów Wartościowych w Warszawie. Wysokie kompetencje Grupy UHY ECA potwierdzają pozycje w pierwszej dziesiątce najbardziej prestiżowych rankingów firm audytorskich i doradztwa podatkowego. Relacje z Klientami opieramy na zaufaniu, budując trwałe stosunki jako profesjonalny partner w biznesie. Naszych specjalistów wyróżniają doskonałe kompetencje i wieloletnie doświadczenie praktyczne. Współpracowaliśmy z największymi polskimi i międzynarodowymi firmami, funduszami i inwestorami. Grupa UHY ECA cieszy się uznaniem Klientów, a także mediów, którym zapewniamy opinie eksperckie. Udowodniliśmy, że potrafimy obsłużyć podmioty oraz grupy kapitałowe należące do największych tego typu struktur w Polsce. Z Klientami dzielimy się dostrzeżonymi możliwościami optymalizacji ich biznesu, proponując kompleksowe rozwiązania w zakresie:

- audytu,
- podatków,
- outsourcingu księgowego,
- szkoleń,
- doradztwa biznesowego.

Eksperti UHY ECA S.A. wspomagają klientów w rozwiązywaniu problemów z zakresu outsourcingu finansowego. Emitent stara się wykorzystywać najlepsze ze zdobytych doświadczeń, łącząc wysoki standard usług i profesjonalizm z niezależnością. Stosunki spółki z Klientami opierają się zawsze na partnerstwie i wzajemnym zaufaniu. Model działalności UHY ECA S.A. oparty jest na zdywersyfikowanych grupach docelowych. Dużym atutem Grupy UHY ECA jest elastyczność polegająca na całkowitym dopasowaniu oferty do potrzeb klienta oraz kompleksowości oferowanych usług. Grupa dysponuje zespołem specjalistów o różnych profilach biznesowych – wśród nich znajdują się między innymi biegli rewidenci, doradcy podatkowi, specjaliści z uprawnieniami do usługowego prowadzenia ksiąg handlowych, prawnicy oraz ekonomiści.

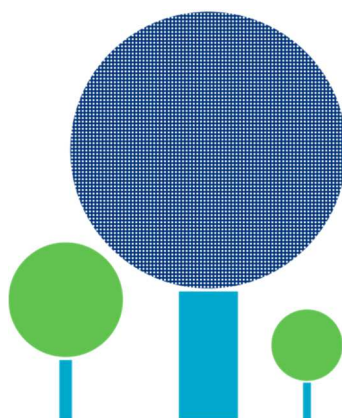

3. Struktura akcjonariatu i organy Emitenta, w tym informacja o strukturze akcjonariatu Emitenta, ze wskazaniem akcjonariuszy posiadających, na dzień przekazania raportu, co najmniej 5% głosów na walnym zgromadzeniu.

Na dzień przekazania niniejszego raportu, kapitał zakładowy Spółki wynosi 2.593.763,00 zł i składa się z 5.187.526 akcji o wartości nominalnej 0,50 zł (pięćdziesiąt groszy) każda. W jego skład wchodzi akcje następujących serii:

- I. Liczba akcji na okaziciela serii A: w łącznej ilości 106.000 sztuk,
- II. Liczba akcji na okaziciela serii B: w łącznej ilości 267.120 sztuk,
- III. Liczba akcji na okaziciela serii C: w łącznej ilości 500.320 sztuk,
- IV. Liczba akcji na okaziciela serii D: w łącznej ilości 299.360 sztuk,
- V. Liczba akcji na okaziciela serii E: w łącznej ilości 1.183.726 sztuk,
- VI. Liczba akcji na okaziciela serii F1: w łącznej ilości 1.415.500 sztuk,
- VII. Liczba akcji na okaziciela serii F2: w łącznej ilości 1.415.500 sztuk.

AKCJONARIAT

Według najlepszej wiedzy Emitenta, z uwzględnieniem zawiadomień akcjonariuszy i stanu akcjonariatu na ostatnim Walnym Zgromadzeniu Akcjonariuszy, stan akcjonariatu na dzień przekazania raportu jest następujący:

AKCJONARIUSZ	Ilość akcji	Udział % w kapitale zakładowym	Ilość głosów
RS Holding Sp. z o.o.	1.857.550	35,81%	1.857.550
ABS Investment S.A	837.000	16,13%	837.000
Woźniak Piotr	594.265	11,46%	594.265
Kołosowski Michał	283.240	5,46%	283.240
Pozostali	1.615.471	31,14%	1.615.471

Rada Nadzorcza UHY ECA S.A.

Skład Rady Nadzorczej w okresie objętym raportem:

Agnieszka Rembiesa	- Przewodniczący Rady Nadzorczej,
Aneta Antoniewicz	- do 26.06.2019 r. Wiceprzewodniczący Rady Nadzorczej,
Jarosław Lenartowski	- Członek Rady Nadzorczej,
Dagna Szostak - Biel	- Członek Rady Nadzorczej,
Sławomir Jarosz	- Członek Rady Nadzorczej,
Marcin Kapera	- od 26.06.2019 r. Członek Rady Nadzorczej,

Dnia 26 czerwca 2019r. Rada Nadzorcza UHY ECA S.A. podjęła uchwałę o wyborze Zarządu nowej kadencji.

Zarząd UHY ECA S.A.

Skład Zarządu w okresie objętym raportem:

dr Roman Seredyński	- Prezes Zarządu,
Piotr Woźniak	- Członek Zarządu.

Do dnia publikacji niniejszego raportu skład Zarządu nie uległ zmianie.

4. Wybrane skonsolidowane dane finansowe

Poniższe dane finansowe zostały przeliczone na EUR według następujących zasad:

- pozycje aktywów i pasywów według średniego kursu NBP na kolejne dni bilansowe, tj.:
na 30.06.2018: 4,3616
na 30.06.2019: 4,2520
- pozycje rachunku zysków i strat, sprawozdania z całkowitych dochodów według średnich arytmetycznych kursów ogłoszonych przez NBP na ostatnie dni miesiący w okresie, tj.:

II kwartał 2018: 4,3005

II kwartał 2019: 4,2782

I półrocze 2018: 4,2395

I półrocze 2019: 4,2880

L.p.	SKONSOLIDOWANE DANE FINANSOWE	w zł		w EUR	
		II kwartał 2019 01.04.2019 - 30.06.2019	II kwartał 2018 01.04.2018 - 30.04.2018	II kwartał 2019 01.04.2019 - 30.06.2019	II kwartał 2018 01.04.2018 - 30.04.2018
1	Przychody netto ze sprzedaży	3.956.085,69	3.493.967,45	924.700,78	812.456,10
2	Amortyzacja	70.856,72	73.688,04	16.562,14	17.134,76
3	Zysk/strata na sprzedaży	584.059,99	632.491,03	136.518,97	147.073,84
4	Zysk/strata na działalności operacyjnej	625.000,28	634.213,01	146.088,40	147.474,25
5	Zysk/strata brutto	592.492,97	631.978,73	138.490,10	146.954,71
6	Zysk/strata netto	440.810,23	550.769,65	102.502,09	128.071,07

Źródło: Spółka

L.p.	SKONSOLIDOWANE DANE FINANSOWE	w zł		w EUR	
		Narastająco 01.01.2019 - 30.06.2019	Narastająco 01.01.2018 - 30.06.2018	Narastająco 01.01.2019 - 30.06.2019	Narastająco 01.01.2018 - 30.06.2018
1	Przychody netto ze sprzedaży	7.980.878,29	6.268.208,84	1.861.197,82	1.478.542,93
2	Amortyzacja	136.798,09	146.317,61	31.902,29	34.513,35
3	Zysk/strata na sprzedaży	981.478,73	884.632,75	228.887,85	208.666,87
4	Zysk/strata na działalności operacyjnej	1.029.017,63	889.757,74	239.974,26	209.875,75
5	Zysk/strata brutto	1.020.563,78	899.342,12	238.002,76	212.136,51
6	Zysk/strata netto	965.457,24	728.222,00	225.151,52	171.772,75

Źródło: Spółka

L.p.	SKONSOLIDOWANE DANE FINANSOWE	w zł		w EUR	
		30.06.2019	30.06.2018	30.06.2019	30.06.2018
1	Kapitał własny	12.143.537,93	11.723.663,57	2.855.959,06	2.687.927,27
2	Należności długoterminowe	0,00	0,00	0,00	0,00
3	Należności krótkoterminowe	2.177.347,17	1.660.208,93	512.076,00	380.642,18
4	Środki pieniężne i inne aktywa pieniężne	2.940.706,69	2.597.905,23	691.605,52	595.631,24
5	Zobowiązania długoterminowe	192.281,94	419.260,54	45.221,53	96.125,40
6	Zobowiązania krótkoterminowe	4.546.824,32	3.500.805,32	1.069.337,80	802.642,45

Źródło: Spółka

5. Skrócone skonsolidowane sprawozdanie finansowe

Skonsolidowane sprawozdanie finansowe zostało sporządzone zgodnie z Międzynarodowymi Standardami Rachunkowości i Międzynarodowymi Standardami Sprawozdawczości Finansowej. W szczególności niniejszy raport sporządzono w oparciu o MSR 34 Śródroczna sprawozdawczość finansowa, MSSF 10 Skonsolidowane sprawozdania finansowe oraz MSR 27 Jednostkowe sprawozdania finansowe. W kwestiach nie uregulowanych przez MSSF zastosowano wymogi ustawy o rachunkowości.

Dane porównawcze za rok 2018 są danymi ostatecznymi z opublikowanego sprawozdania finansowego za rok 2018.

5.1. Informacja o zasadach przyjętych przy sporządzaniu raportu, w tym informacje o zmianach stosowanych zasad (polityki) rachunkowości

Metody wyceny aktywów i pasywów oraz ustalanie wyniku finansowego

Rzeczowe aktywa trwałe

Wycena odbywa się według ceny nabycia lub kosztu wytworzenia z uwzględnieniem poniższych wytycznych.

Komputery umarżane są przez okres 3 lat.

Inne urządzenia techniczne umarżane są przez okres 5 lat.

Samochody osobowe oraz ciężarowe (zarówno będące własnością spółki, jak i użytkowane na podstawie umowy leasingu finansowego zgodnie z UOR) umarżane są przez okres 4 lat.

Wartość rezydualna środków trwałych przyjmowana jest jako zero. Jedynie w przypadku środków transportu ustalane jest w wartości rynkowej 4-letniego składnika majątkowego. Wartość nie podlega

amortyzacji i jest ujmowana jako koszt w chwili zbycia składnika. Wartość rynkowa jest ustalana przez kierownika jednostki na podstawie przeciętnych cen pojawiających się wśród ogłoszeń internetowych. Środki trwałe o wartości poniżej 3.500 zł, jeśli zostaną uznane za nieistotne, mogą być umarzone jednorazowo.

Wartości niematerialne i wartość firmy

Wycena odbywa się według ceny nabycia lub kosztu wytworzenia. Na dzień bilansowy wartości niematerialne wycenia się według wartości początkowej pomniejszonej o łączne odpisy amortyzacyjne. Wartość firmy nie podlega amortyzacji i zgodnie z MSR 36 i jest corocznie poddawana testowi na utratę wartości.

Wartość początkowa ustalona jest zgodnie z MSSF 3.

Aktywa finansowe

Klasyfikacja aktywów finansowych zgodnie z MSSF 9 jest uzależniona od modelu biznesowego zarządzania aktywami finansowymi oraz charakterystyki umownych przepływów pieniężnych. Zgodnie ze standardem aktywa finansowe klasyfikowane są wyłącznie do trzech grup:

- aktywów wycenianych w wartości godziwej przez wynik,
- aktywów finansowych wycenianych w wartości godziwej przez pozostałe całkowite dochody,
- aktywów finansowych wycenianych według zamortyzowanego kosztu.

Należności

Na dzień nabycia lub powstania należności krótkoterminowe ujmuje się według wartości nominalnej, czyli według wartości określonej przy ich powstaniu. Natomiast na dzień bilansowy należności krótkoterminowe wycenia się w kwocie wymaganej zapłaty, z zachowaniem zasady ostrożności. Odpisy aktualizujące wartość należności dokonywane są wg następujących zasad:

- Należności przeterminowane powyżej 360 dni obejmowane są odpisem w pełnej wysokości
- W pozostałych przypadkach obowiązuje indywidualna ocena dokonana przez kierownika jednostki

W uzasadnionych przypadkach kierownik jednostki może odstąpić od tworzenia odpisów aktualizujących należności. Do takich przypadków należy zaliczyć między innymi zapłatę po dniu bilansowym, a przed datą sporządzenia sprawozdania finansowego.

Kontrakty długoterminowe

W celu rzetelnego ustalenia wyniku finansowego jednostek należy dokonać ustalenia przychodu na dzień bilansowy z wykonania niezakończonych usług, a których koszty zostały poniesione do dnia bilansowego. Do tego typu niezakończonych usług należy zaliczyć m.in.:

- Badanie sprawozdań finansowych
- Przeglądy sprawozdań finansowych

- Audyty podatkowe
- Doradztwo związane z przekształcaniem sprawozdań finansowych na zgodne z wytycznymi MSR/MSSF.

Na każdy dzień bilansowy kierownik projektu (zazwyczaj biegły rewident lub doradca podatkowy) jest zobowiązany do ustalenia stopnia zaawansowania danego projektu. Stopień zaawansowania usługi mierzy się zgodnie MSR 18 paragraf 20.

Za przekazanie danych odpowiedzialne są osoby prowadzące budżety takich projektów dla celów rachunkowości zarządczej. Wycena przychodów z tytułu niezakończonych usług powinna być dokonywana każdorazowo na dzień bilansowy w zbiorczych kwotach wynikających z zestawień przygotowanych przez kierowników projektów. Zrealizowane przychody prezentowane są w pozycji krótkoterminowych rozliczeń międzyokresowych.

Rezerwy

Podstawą tworzenia rezerwy jest rzetelny szacunek dokonany przez kierownika lub niezależnych ekspertów. Na każdy dzień bilansowy jednostka weryfikuje zasadność i wysokość kwot utworzonych rezerw.

W przypadku gdy skutek zmiany wartości pieniądza w czasie jest istotny, kwota rezerwy dotycząca przyszłych szacowanych zobowiązań powinna odzwierciedlać ich wartość bieżącą na dzień tworzenia lub weryfikacji rezerwy, przy zastosowaniu odpowiedniej stopy dyskontowej. W tym przypadku stosowana jest stopa wynikająca z obligacji skarbowych o okresie najbardziej zbliżonym do przewidywanego okresu realizacji zobowiązania.

Zasady ustalania wyniku finansowego

Jednostka sporządza odrębne sprawozdanie z dochodów dla składników wyniku finansowego w wariantach porównawczym/kalkulacyjnym.

W segmencie podstawowej działalności operacyjnej prezentowane są przychody i koszty związane bezpośrednio z podstawową operacyjną działalnością jednostki.

W przypadku niezakończonych usług należy wycenić przychody proporcjonalnie do stopnia zaawansowania usługi, pod warunkiem że stopień ten można wiarygodnie ustalić (metoda procentowego zaawansowania). Jeżeli nie jest możliwe ustalenie stopnia zaawansowania w sposób wiarygodny, przychód ustalany jest w wysokości poniesionych w danym okresie kosztów nie wyższych od kosztów, które jednostka spodziewa się odzyskać (metoda zysku zerowego). Do ujmowania przychodów i kosztów związanych z usługami stosowany jest MSR 18.

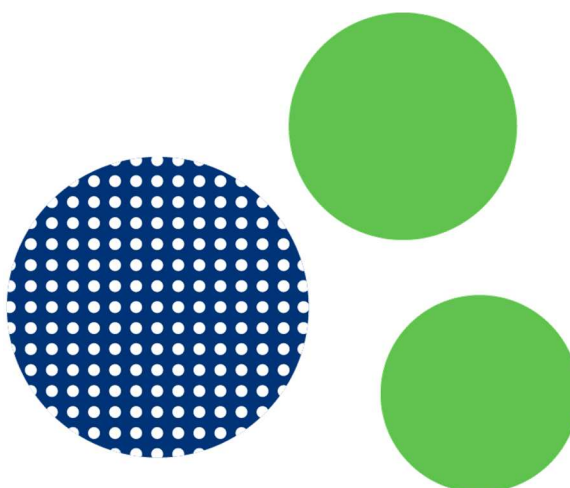

5.2. Skonsolidowane sprawozdanie z całkowitych dochodów

	Nota	01.01.2019 30.06.2019	01.01.2018 30.06.2018
Przychody z działalności operacyjnej	5.6.7	7.980.878,29	6.268.208,84
Koszty działalności operacyjnej		6.999.399,56	5.383.576,09
Amortyzacja		136.798,09	146.317,61
Zużycie materiałów i energii		173.589,76	106.464,25
Usługi obce		1.123.581,64	1.451.488,43
Podatki i opłaty		71.700,41	76.504,61
Wynagrodzenia i Świadczenia na rzecz pracowników		5.015.240,13	3.236.991,34
Wartość sprzedanych towarów i materiałów		0,00	0,00
Pozostałe koszty		478.489,53	365.809,85
Zysk (strata) ze sprzedaży		981.478,73	884.632,75
Pozostałe przychody operacyjne		51.038,90	5.546,37
Pozostałe koszty operacyjne		3.500,00	421,38
Zysk (strata) na działalności operacyjnej		1.029.017,63	889.757,74
Przychody finansowe		335,36	19.410,02
Koszty finansowe		8.789,21	9.825,64
Zysk (strata) brutto		1.020.563,78	899.342,12
Podatek dochodowy		55.106,54	171.120,12
Zysk (strata) netto z działalności kontynuowanej		965.457,24	728.222,00
Działalność zaniechana		0,00	0,00
Zysk (strata) netto z działalności zaniechanej		0,00	0,00
Zysk (strata) netto za rok obrotowy		965.457,24	728.222,00
Inne całkowite dochody		0,00	0,00
- zabezpieczenia przepływów pieniężnych		0,00	0,00
Podatek od innych całkowitych dochodów		0,00	0,00
Inne całkowite dochody netto		0,00	0,00
Całkowity dochód za okres		965.457,24	728.222,00
Zysk okresu:		965.457,24	728.222,00
przypadający jednostce Dominującej		940.035,24	704.191,55
na udziały niekontrolujące		25.422,00	24.030,45
Zysk (strata) okresu (zannualizowany)		965.457,24	728.222,00
Średnia liczba akcji		5.187.526	5.187.526
Zysk (strata) przypadająca na jedną akcję			
-podstawowy		0,19	0,14
-rozwodniony		0,19	0,14

		01.04.2019	01.04.2018
	Nota	30.06.2019	30.06.2018
Przychody z działalności operacyjnej	5.6.7	3.956.085,69	3.493.967,45
Koszty działalności operacyjnej		3.372.025,70	2.861.476,42
Amortyzacja		70.856,72	73.688,04
Zużycie materiałów i energii		114.004,06	58.504,22
Usługi obce		419.639,08	739.996,25
Podatki i opłaty		62.421,33	39.369,08
Wynagrodzenia i Świadczenia na rzecz pracowników		2.455.727,58	1.758.084,49
Wartość sprzedanych towarów i materiałów			.
Pozostałe koszty		249.376,93	191.834,34
Zysk (strata) ze sprzedaży		584.059,99	632.491,03
Pozostałe przychody operacyjne		44.440,29	1.727,72
Pozostałe koszty operacyjne		3.500,00	5,74
Zysk (strata) na działalności operacyjnej		625.000,28	634.213,01
Przychody finansowe		-26.617,90	-918,19
Koszty finansowe		5.889,41	1.316,09
Zysk (strata) brutto		592.492,97	631.978,73
Podatek dochodowy		151.682,74	81.209,08
Zysk (strata) netto z działalności kontynuowanej		440.810,23	550.769,65
Działalność zaniechana		0,00	0,00
Zysk (strata) netto z działalności zaniechanej		0,00	0,00
Zysk (strata) netto za rok obrotowy		440.810,23	550.769,65
Inne całkowite dochody		0,00	0,00
- zabezpieczenia przepływów pieniężnych		0,00	0,00
Podatek od innych całkowitych dochodów		0,00	0,00
Inne całkowite dochody netto		0,00	0,00
Całkowity dochód za okres		440.810,23	550.769,65
Zysk okresu:		440.810,23	550.769,65
przypadający jednostce Dominującej		425.596,80	534.603,46
na udziały niekontrolujące		15.213,43	16.166,19
Zysk (strata) okresu (zannualizowany)		440.810,23	550.769,65
Średnia liczba akcji		5.187.526	5.187.526
Zysk (strata) przypadająca na jedną akcję			
-podstawowy		0,08	0,09
-rozwodniony		0,08	0,09

5.3. Skonsolidowane sprawozdanie z sytuacji finansowej

AKTYWA	Nota	Stan.na 30.06.2019	Stan.na 30.06.2018
Aktywa trwałe		10.202.837,38	9.970.471,03
Rzeczowe aktywa trwałe		991.447,84	874.312,33
Wartość firmy	5.6.2	8.551.081,69	8.551.081,69
Pozostałe wartości niematerialne		4.660,50	11.381,03
Aktywa finansowe		27.000,00	27.000,00
Pożyczki		166.357,82	216.201,51
Aktywa z tytułu odroczonego podatku dochodowego		462.289,53	290.494,47
Aktywa obrotowe		6.679.806,81	5.673.258,40
Należności handlowe oraz pozostałe należności	5.6.3	2.177.347,17	1.658.933,93
Należności z tytułu podatku dochodowego	5.6.3	0,00	1.275,00
Aktywa finansowe		95.474,42	161.631,94
Pożyczki		110.083,82	110.083,00
Środki pieniężne i ich ekwiwalenty		2.940.706,69	2.597.905,23
Rozliczenia międzyokresowe		1.356.195,53	1.143.429,30
AKTYWA RAZEM		16.882.644,19	15.643.729,43
		10 036 479,56	
Kapitał własny przypadający jednostce dominującej		12.122.338,15	11.702.784,61
Kapitał podstawowy		2.593.763,00	2.593.763,00
Akcje własne (wielkość ujemna)		0,00	0,00
Pozostałe kapitały		8.806.868,10	8.806.868,11
Zyski zatrzymane		721.707,05	302.153,50
Udziały niedające kontroli		21.199,78	20.878,97
KAPITAŁ WŁASNY RAZEM		12.143.537,93	11.723.663,57
Zobowiązania długoterminowe		192.281,94	419.260,54
Rezerwa z tytułu odroczonego podatku dochodowego		192.281,94	240.815,50
Zobowiązania z tytułu leasingu		.	178.445,04
Zobowiązania krótkoterminowe		4.546.824,32	3.500.805,32
Zobowiązania z tytułu dostaw i usług oraz inne zobowiązania	5.6.5	2.437.217,58	1.691.408,84
Zaliczki otrzymane	5.6.5	535.061,30	621.721,38
Zobowiązania z tytułu podatku dochodowego		25.085,61	67.335,00
Zobowiązania z tytułu leasingu	5.6.5	402.740,53	193.373,54
Kredyty i pożyczki krótkoterminowe		27.275,55	85,41
Rezerwy krótkoterminowe	5.6.4	1.119.443,75	926.881,15
Razem zobowiązania		4.739.106,26	3.920.065,86
RAZEM ZOBOWIĄZANIA I KAPITAŁY WŁASNE		16.882.644,19	15.643.729,43

5.4. Skonsolidowane sprawozdanie z przepływów pieniężnych (metoda pośrednia)

	Nota	01.01.2019 30.06.2019	01.01.2018 30.06.2018
PRZEPŁYWY ŚRODKÓW PIENIĘŻNYCH Z DZIAŁALNOŚCI OPERACYJNEJ			
Zysk (strata) brutto		1.020.563,78	899.342,12
Podatek dochodowy zapłacony		-94.108,00	-2.857,00
Pozostałe korekty	5.6.6	293.484,03	127.795,94
Przepływy pieniężne netto z działalności operacyjnej		1.219.939,81	1.024.281,06
PRZEPŁYWY ŚRODKÓW PIENIĘŻNYCH Z DZIAŁALNOŚCI INWESTYCYJNEJ			
Wpływy		43.843,77	42.884,72
Zbycie wartości niematerialne i prawne oraz rzeczowych aktywów trwałych		36.260,17	0,00
Z aktywów finansowych, w tym :		7.583,60	42.884,72
a) w jednostkach powiązanych		0,00	0,00
b) w pozostałych jednostkach		7.583,60	42.884,72
- zbycie aktywów finansowych		0,00	0,00
- dywidendy i udziały w zyskach		0,00	0,00
- odsetki		7.583,60	19.169,23
- spłata pożyczki			23.715,49
Wydatki		79.693,27	89.702,77
Nabycie wartości niematerialnych i prawnych oraz rzeczowych aktywów trwałych		79.693,27	89.702,77
Przepływy pieniężne netto z działalności inwestycyjnej (I+/- II)		-35 849,50	-46.818,05
PRZEPŁYWY ŚRODKÓW PIENIĘŻNYCH Z DZIAŁALNOŚCI FINANSOWEJ			
Wpływy		27.624,80	9.065,00
Kredyty i pożyczki		27.624,80	9.065,00
Wydatki		85.067,22	95.043,98
Dywidendy i inne spłaty na rzecz właścicieli		.	0,00
Spłaty kredytów i pożyczek		.	0,00
Płatności zobowiązań z tytułu umów leasingu finansowego		83.121,84	93.819,28
Odsetki		1.945,38	1.224,70
Przepływy pieniężne netto z działalności finansowej (I+/- II)		-57.442,42	-85.978,98
PRZEPŁYWY PIENIĘŻNE NETTO, RAZEM (AIII+/-BIII+/-CIII)		1.126.647,89	891.484,03
BILANSOWA ZMIANA STANU ŚRODKÓW PIENIĘŻNYCH		1.126.647,89	891.484,03
- w tym zmiana stanu środków pieniężnych z tytułu różnic kursowych od walut obcych		0,00	0,00
ŚRODKI PIENIĘŻNE NA POCZĄTEK OKRESU		1.814.058,80	1.706.421,20
ŚRODKI PIENIĘŻNE NA KONIEC OKRESU (F+/-D), w tym		2.940.706,69	2.597.905,23
- o ograniczonej możliwości dysponowania		0,00	0,00



5.5. Skonsolidowane sprawozdanie ze zmian w kapitale własnym

SKONSOLIDOWANE SPRAWOZDANIE ZE ZMIAN W KAPITALE WŁASNYM za okres 01.01.2019 r. – 30.06.2019 r.

Pozycje kapitału własnego:	Kapitał podstawowy	Akcje własne	Pozostałe kapitały	Zyski zatrzymane	Zysk (strata) netto	Udziały niedające kontroli	Razem Kapitał własny
Saldo na dzień 01.01.2019	2.593.763,00	0,00	8.806.868,11	-402.631,98	125.737,09	4.359,06	11.125.435,28
Wyłączenie kapitałów mniejszości							
Stan na początek okresu skorygowany	2.593.763,00	0,00	8.806.868,11	-402.631,98	125.737,09	4.359,06	11.125.435,28
Nierozliczony zysk roku ubiegłego	0,00	0,00	0,00	158.881,78	-125.737,09	-4.359,06	-2.300,74
Zysk okresu	0,00	0,00	0,00	0,00	965.457,24	21.199,78	986.657,02
Utrata kontroli nad jednostką zależną	0,00	0,00	0,00	0,00	0,00	0,00	0,00
Saldo na dzień 30.06.2019	2.593.763,00	0,00	8.806.868,11	-243.750,20	965.457,24	21.199,78	12.143.537,93

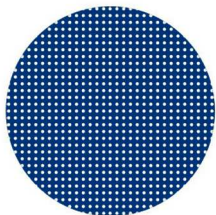

SKONSOLIDOWANE SPRAWOZDANIE ZE ZMIAN W KAPITALE WŁASNYM za okres 01.01.2018 r. – 30.06.2018 r.

Pozycje kapitału własnego:	Kapitał podstawowy	Akcje własne	Pozostałe kapitały	Zyski zatrzymane	Zysk (strata) netto	Udziały niedające kontroli	Razem Kapitał własny
Saldo na dzień 01.01.2018	2.593.763,00	0,00	8.806.868,11	-111.033,69	107.311,91	1.416,32	11.398.325,65
Wyłączenie kapitałów mniejszości							
Stan na początek okresu skorygowany	2.593.763,00	0,00	8.806.868,11	-111.033,69	107.311,91	1.416,32	11.398.325,65
Nierozliczony zysk roku ubiegłego	0,00	0,00	0,00	-291.004,33	-107.311,94	-1.416,32	-399.732,59
Zysk okresu	0,00	0,00	0,00	0,00	704.191,55	20.878,97	725.070,52
Utrata kontroli nad jednostką zależną	0,00	0,00	0,00	0,00	0,00	0,00	0,00
Saldo na dzień 30.06.2018	2.593.763,00	0,00	8.806.868,11	-402.038,02	704.191,52	20.878,96	11.723.663,57

5.6. Wybrane informacje dodatkowe

5.6.1. Sezonowość przychodów

O wynikach Grupy w znacznym stopniu decyduje sezonowość. Główny udział w przychodach Emitenta mają usługi audytorskie, a Grupa największe przychody generuje w pierwszym i drugim kwartale roku obrotowego, z uwagi na realizowanie w tym okresie usługi i czas zlecenia przez klientów badań sprawozdań finansowych.

5.6.2. Wartość firmy

W ramach konsolidacji danych finansowych powstała wartość firmy wynikająca z nadwyżki ceny nabycia udziałów przejmowanych spółek, nad sumą ich aktywów netto. Jako cenę nabycia przyjęto wartość nowej emisji akcji (2.831.000 sztuk) ustaloną według kursu rynkowego akcji Auxilium S.A. na dzień rejestracji połączenia, który w dniu 29 listopada 2011 r. wynosił 3,05.

Wartość firmy = akcje nowej emisji * kurs z dnia objęcia kontroli – Aktywa netto spółek przejmowanych

Wartość firmy = 2.831.000 * 3,05 – 64.768,31 = 8.569.781,69

W roku 2012 zgodnie z umową połączenia jednostka dominująca zakupiła 100% udziałów w spółce UHY ECA Szkolenia Sp. o.o., za cenę PLN 7.000,00. Aktywa netto spółki przejmowanej na dzień objęcia kontroli wynosiły PLN 4.272,63. Nadwyżka ceny nabycia nad aktywami netto dały wartość firmy w kwocie PLN 2.727,37.

Na koniec 2014 roku stwierdzono konieczność utworzenia odpisu aktualizującego w wysokości 18,7 TPLN

Powstała w wyniku konsolidacji wartość firmy na koniec 2015, 2016, 2017 i 2018 roku została poddana testowi na utratę wartości zgodnie z MSR 36. Na jego podstawie nie stwierdzono konieczności utworzenia odpisu aktualizującego.

Dane w TPLN

Spółka	Wartość firmy BO	Aktywa netto	Wartość odzyskiwalna	Odpis	Wartość firmy BZ
UHY ECA Audyt Spółka z ograniczoną odpowiedzialnością Sp. k.	6.969,9	442,6	18.492,2	-	6.969,9
UHY ECA Podatki Spółka z ograniczoną odpowiedzialnością Sp. k.	1.135,0	-217,5	1.884,1	0,32	1.135,0
UHY ECA Outsourcing Sp. z o.o.	496,4	-50,2	3.274,7	-	496,4
UHY ECA Szkolenia Sp. z o.o.	2,7	67,8	870,6	-	2,7
Różnica	8.604,0		24.521,8	0,32	8.604,0

5.6.3. Należności handlowe i pozostałe

Należności handlowe i pozostałe, w tym	2.177.347,17
należności handlowe	1.600.063,04
<i>Brutto</i>	<i>2.177.347,17</i>
<i>Odpisy</i>	<i>577.284,13</i>
podatkowe, w tym:	81.235,12
z tytułu podatku dochodowego	0,00
pozostałe należności podatkowe, w tym VAT	81.235,12
pozostałe należności	496.049,01
zapłacone zaliczki	59.118,21
kaucje, wadia	50.651,47
od pracowników	112.531,00
od właścicieli	27.895,55
Pozostałe	245.852,78

Wiekowanie należności z tytułu dostaw i usług

Należności brutto	2.177.347,17
W terminie	1.106.036,94
Przeterminowane	1.071.310,23
do 30 dni	198.190,90
od 31 do 90 dni	60.153,70
od 91 do 180 dni	81.055,66
od 181 do 365 dni	154.625,84
powyżej roku	<i>577.284,13</i>

5.6.4. Rezerwy krótkoterminowe

Tytuł rezerwy:	Wartość na 31.03.2019
na niewykorzystane urlopy	321.676,76
na wynagrodzenia podwykonawców	0,00
na premie i wynagrodzenia	780.071,99
pozostałe rezerwy	17.695,00
Razem:	1.119.443,75

5.6.5. Zobowiązania handlowe i pozostałe

Zobowiązania handlowe i pozostałe	3.427.380,57
handlowe	1.992.522,08
podatkowe, w tym:	429.043,21
z tytułu podatku dochodowego	25.085,61
pozostałe zobowiązania podatkowe, w tym VAT	403.957,60
pozostałe	1.005.815,28
zaliczki otrzymane	535.061,30
wobec akcjonariuszy - dywidenda	0,00
leasingowe	402.740,53
wobec pracowników	28.737,90
kredyty i pożyczki	27.275,55
wobec właścicieli	0,00
kaucje	0,00
pozostałe	12.000,00

5.6.6. Nota dodatkowa rachunku przepływów pieniężnych

Specyfikacja szczegółowa pozostałych korekt działalności operacyjnej.

	01.01.2019	01.01.2018
	30.06.2019	30.06.2018
Pozostałe korekty	293.484,03	-127.795,94
Amortyzacja	136.798,09	146.317,61
Odsetki i udziały w zyskach (dywidendy)	-5.638,22	-17.944,53
Zyski (straty) z działalności inwestycyjnej	-11.300,50	-6.737,76
Zmiana stanu rezerw	504.000,00	333.108,50
Zmiana stanu należności	-1.062.826,32	-591.216,53
Zmiana stanu zobowiązań krótkoterminowych, z wyjątkiem pożyczek i kredytów	649.767,18	82.464,94
Zmiana stanu rozliczeń międzyokresowych	97.058,62	266.737,43
Inne korekty	0,00	0,00
Zmiana podatku dochodowego	-14.374,82	-84.933,72

5.6.7. Segmenty operacyjne

Zgodnie z MSSF 8 prezentujemy przychody ze sprzedaży głównych segmentów operacyjnych Grupy.

Wśród głównych obszarów działania Grupy UHY ECA wyróżniamy:

- audyt 1 – usługi związane z badaniami i przeglądami sprawozdań finansowych oraz inne usługi świadczone przez biegłych rewidentów na rzecz sektora korporacyjnego,
- audyt 2 – usługi związane z badaniami i przeglądami sprawozdań finansowych oraz inne usługi świadczone przez biegłych rewidentów na rzecz sektora publicznego oraz małych i średnich przedsiębiorstw,
- outsourcing księgowy – usługowe prowadzenie ksiąg rachunkowych oraz obsługa kadrowa,
- podatki – doradztwo prawno - podatkowe,
- szkolenia – usługi szkoleniowe z zakresu rachunkowości i podatków.

	Audyt 1	Audyt 2	Outsourcing	Podatki	Szkolenia	Pozostałe
I-II kwartał 2019	5.721.480,00	0,00	1.321.090,00	631.240,00	110.401,62	196.666,67
I-II kwartał 2018	4.267.730,58	0,00	986.909,20	588.456,56	134.600,00	290.512,50

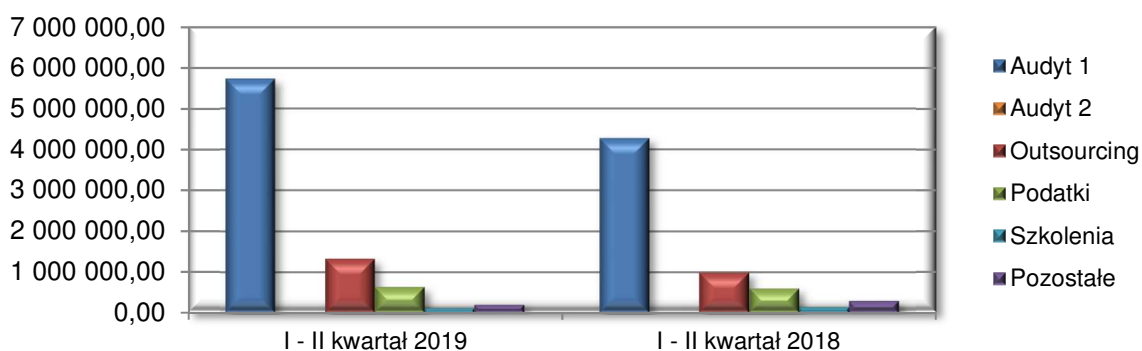

	I-II kwartał 2019	I-II kwartał 2018
Rentowność sprzedaży netto	12,3	14,1
Rentowność brutto	12,8	14,3
Rentowność netto	12,1	11,6



Przychody, koszty i wynik finansowy w podziale na segmenty operacyjne za okres 01.01.2019r. - 30.06.2019r.

	Audyt	Outsourcing	Podatki	Szkolenia	Pozostała działalność	Razem
Przychody ze sprzedaż uzyskiwane od zewnętrznych klientów	5.721.480,00	1.321.090,00	631.240,00	110.401,62	196.666,67	7.980.878,29
Koszty podstawowej działalności operacyjnej	4.092.676,28	856.353,33	577.408,79	111.544,00	52.868,00	5.690.850,40
Koszty ogólnego przypadające na segment	843.597,01	367.129,53	118.042,30	8.245,56	11.937,52	1.348.951,92
Wynik segmentu na działalności operacyjnej	785.206,71	97.607,14	-64.211,09	-9.387,94	131.861,15	941.075,97
Pozostałe przychody operacyjne	50.044,45	935,45	0,00	0,00	59,00	51.038,90
Pozostałe koszty operacyjne						0,00
Wynik segmentu z działalności gospodarczej	835.251,16	98.542,59	-64.211,09	-9.387,94	131.920,15	992.114,87
Przychody finansowe	2.470,46	82,69	0,18	170,50	29.512,06	32.235,89
Koszty finansowe	3.629,20	126,26			31,52	3.786,98
Wynik finansowy brutto	834.092,42	98.499,02	-64.210,91	-9.217,44	161.400,69	1.020.563,78
Podatek dochodowy					55.106,54	55.106,54
Wynik finansowy netto						965.457,24

Przychody, koszty i wynik finansowy w podziale na segmenty operacyjne za okres 01.01.2018r. - 30.06.2018r.

	Audyt	Outsourcing	Podatki	Szkolenia	Pozostała działalność	Razem
Przychody ze sprzedaż uzyskiwane od zewnętrznych klientów	4.267.730,58	986.909,20	588.456,56	134.600,00	290.512,50	6.268.208,84
						0,00
Koszty podstawowej działalności operacyjnej	2.305.047,62	599.358,37	447.097,62	112.613,43	168.748,44	3.632.865,48
Koszty ogólnego przypadające na segment	1.133.275,02	344.307,30	80.946,14	20.244,77	171.937,38	1.750.710,61
Wynik segmentu na działalności operacyjnej	829.407,94	43.243,53	60.412,80	1.741,80	-50.173,32	884.632,75
Pozostałe przychody operacyjne					5.546,37	5.546,37
Pozostałe koszty operacyjne					421,38	421,38
Wynik segmentu z działalności gospodarczej	829.407,94	43.243,53	60.412,80	1.741,80	-45.048,33	889.757,74
Przychody finansowe					19.410,02	19.410,02
Koszty finansowe					9.825,64	9.825,64
Wynik finansowy brutto	829.407,94	43.243,53	60.412,80	1.741,80	-35.463,95	899.342,12
Podatek dochodowy					171.120,12	171.120,12
Wynik finansowy netto						728.222,00

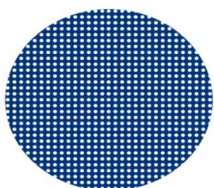

Aktywa segmentów na 30.06.2019

	Audyt	Outsourcing	Podatki	Szkolenia	Pozostała działalność	Razem
Aktywa segmentów	4.905.420,00	652.170,00	245.860,00	121.867,00	516.245,50	6.441.562,50
Wartość firmy	0,00	0,00	0,00	0,00	8.551.081,69	8.551.081,69
Aktywa nieprzypisane segmentom	0,00	0,00	0,00	0,00	1.890.000,00	1.890.000,00
Aktywa ogółem	4.905.420,00	652.170,00	245.860,00	121.867,00	10.957.327,19	16.882.644,19

Aktywa segmentów na 30.06.2018

	Audyt	Outsourcing	Podatki	Szkolenia	Pozostała działalność	Razem
Aktywa segmentów	4.094.315,58	575.165,16	16.753,90	120.365,24	715.202,74	5.521.802,62
Wartość firmy	0,00	0,00	0,00	0,00	8.551.081,69	8.551.081,69
Aktywa nieprzypisane segmentom	0,00	0,00	0,00	0,00	1.570.845,12	1.570.845,12
Aktywa ogółem	4.094.315,58	575.165,16	16.753,90	120.365,24	10.837.129,55	15.643.729,43

6. Wybrane jednostkowe dane finansowe

Poniższe dane finansowe zostały przeliczone na EUR według kursów z punktu 4. Prezentowane dane zawierają wyłącznie jednostkowe dane finansowe Emitenta, z uwzględnieniem wypłaconych Emitentowi dywidend ze spółek zależnych.

L.p.	WYBRANE DANE FINANSOWE	w zł		w EUR	
		II kwartał 2019 01.04.2019 - 30.06.2019	II kwartał 2018 01.04.2018 - 30.06.2018	II kwartał 2019 01.04.2019 - 30.06.2019	II kwartał 2018 01.04.2018 - 30.06.2018
1	Przychody netto ze sprzedaży	367.982,33	256.542,34	86.012,68	59.654,07
2	Amortyzacja	8.551,74	8.629,24	1.998,90	2.006,57
3	Zysk/strata na sprzedaży	65.099,40	14.464,74	15.216,42	3.363,50
4	Zysk/strata na działalności operacyjnej	61.658,40	14.464,47	14.412,12	3.363,44
5	Zysk/strata brutto	325.768,67	181.268,68	76.145,61	42.150,61
6	Zysk/strata netto	335.862,93	363.655,65	78.505,05	84.561,25

Źródło: Spółka

L.p.	WYBRANE DANE FINANSOWE	w zł		w EUR	
		Narastająco 01.01.2019 - 30.06.2019	Narastająco 01.01.2018 - 30.06.2018	Narastająco 01.01.2019 - 30.06.2019	Narastająco 01.01.2018 - 30.06.2018
1	Przychody netto ze sprzedaży	656.615,40	500.103,81	153.127,40	117.964,31
2	Amortyzacja	17.103,50	17.413,48	3.988,66	4.107,49
3	Zysk/strata na sprzedaży	74.029,00	31.304,16	17.264,09	7.384,01
4	Zysk/strata na działalności operacyjnej	70.588,00	34.507,71	16.461,63	8.139,67
5	Zysk/strata brutto	364.178,81	223.271,22	84.929,10	52.665,14
6	Zysk/strata netto	413.599,25	294.460,87	96.454,30	69.457,33

Źródło: Spółka

L.p.	WYBRANE FINANSOWE	DANE	w zł		w EUR	
			30.06.2019r.	30.06.2018r.	31.03.2019r.	31.03.2018r.
1	Kapitał własny		11.462.931,39	11.337.005,78	2.695.891,67	2.599.276,82
2	Należności długoterminowe		0,00	0,00	0,00	0,00
3	Należności krótkoterminowe		995.496,68	558.487,39	234.124,34	128.046,45
4	Środki pieniężne i inne aktywa pieniężne		885.352,45	1.375.259,95	208.220,24	315.310,88
5	Zobowiązania długoterminowe		181.925,68	235.020,51	42.785,91	53.884,01
6	Zobowiązania krótkoterminowe		389.500,87	564.091,77	91.604,16	129.331,39

Źródło: Spółka

7. Skrócone jednostkowe sprawozdanie finansowe Emitenta

7.1. Informacja o zasadach przyjętych przy sporządzaniu raportu, w tym informacje o zmianach stosowanych zasad (polityki) rachunkowości

Skonsolidowane sprawozdanie finansowe za okres 01.01.2019 – 30.06.2019 zostało sporządzone zgodnie z Międzynarodowymi Standardami Rachunkowości i Międzynarodowymi Standardami Sprawozdawczości Finansowej. W szczególności niniejszy raport sporządzono w oparciu o MSR 34 Śródroczna sprawozdawczość finansowa oraz MSR 27 Jednostkowe sprawozdania finansowe. W kwestiach nie uregulowanych przez MSSF zastosowano wymogi ustawy o rachunkowości.

Metody wyceny są zgodne z zasadami przyjętymi do sporządzenia skonsolidowanego sprawozdania finansowego opisanymi w punkcie 5.1.

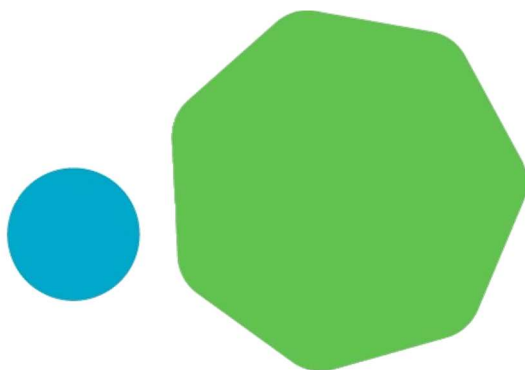

7.2. Jednostkowe sprawozdanie z całkowitych dochodów Emitenta

	01.01.2019	01.01.2018
	30.06.2019	30.06.2018
Przychody z działalności operacyjnej	656.615,40	500.103,81
Koszty działalności operacyjnej	582.586,40	468.799,65
Amortyzacja	17.103,50	17.413,48
Zużycie materiałów i energii	16.748,60	29.109,41
Usługi obce	361.811,96	235.530,57
Podatki i opłaty	725,21	1.152,16
Wynagrodzenia i Świadczenia na rzecz pracowników	130.003,48	163.042,33
Wartość sprzedanych towarów i materiałów	0,00	0,00
Pozostałe koszty	56.193,65	22.551,70
Zysk (strata) ze sprzedaży	74.029,00	31.304,16
Pozostałe przychody operacyjne	59,00	3.218,03
Pozostałe koszty operacyjne	3.500,00	14,48
Zysk (strata) na działalności operacyjnej	70.588,00	34.507,71
Przychody finansowe	293.622,33	189.225,14
Koszty finansowe	31,52	461,63
Zysk (strata) brutto	364.178,81	223.271,22
Podatek dochodowy	-49.420,44	-71.189,65
Zysk (strata) netto z działalności kontynuowanej	413.599,25	294.460,87
Działalność zaniechana		
Zysk (strata) netto z działalności zaniechanej	0,00	0,00
Zysk (strata) netto za rok obrotowy	413.599,25	294.460,87
Inne całkowite dochody	0,00	0,00
- zabezpieczenia przepływów pieniężnych	0,00	0,00
Podatek od innych całkowitych dochodów	0,00	0,00
Inne całkowite dochody netto	0,00	0,00
Całkowity dochód za okres	413.599,25	294.460,87
Zysk (strata) okresu (zannualizowany)	413.599,25	294.460,87
Średnia liczba akcji	5.187.526	5.187.526
Zysk (strata) przypadająca na jedną akcję		
-podstawowy	0,08	0,06
-rozwodniony	0,08	0,06

	01.04.2019	01.04.2018
	30.06.2019	30.06.2018
Przychody z działalności operacyjnej	367.982,33	256.542,34
Koszty działalności operacyjnej	302.882,93	242.077,60
Amortyzacja	8.551,74	8.629,24
Zużycie materiałów i energii	15.309,50	13.601,20
Usługi obce	185.747,93	117.345,95
Podatki i opłaty	596,61	520,06
Wynagrodzenia i świadczenia na rzecz pracowników	59.853,71	94.226,33
Wartość sprzedanych towarów i materiałów	0,00	0,00
Pozostałe koszty	32.823,44	7.754,82
Zysk (strata) ze sprzedaży	65.099,40	14.464,74
Pozostałe przychody operacyjne	59,00	1,27
Pozostałe koszty operacyjne	3.500,00	1,54
Zysk (strata) na działalności operacyjnej	61.658,40	14.464,47
Przychody finansowe	264.110,27	166.973,07
Koszty finansowe	0,00	168,86
Zysk (strata) brutto	325.768,67	181.268,68
Podatek dochodowy	-10.094,26	-182.386,97
Zysk (strata) netto z działalności kontynuowanej	335.862,93	363.655,65
Działalność zaniechana		
Zysk (strata) netto z działalności zaniechanej	0,00	0,00
Zysk (strata) netto za rok obrotowy	335.862,93	363.655,65
Inne całkowite dochody	0,00	0,00
- zabezpieczenia przepływów pieniężnych	0,00	0,00
Podatek od innych całkowitych dochodów	0,00	0,00
Inne całkowite dochody netto	0,00	0,00
Całkowity dochód za okres	335.862,93	363.655,65
Zysk (strata) okresu (zannualizowany)	335.862,93	363.655,65
Średnia liczba akcji	5.187.526	5.187.526
Zysk (strata) przypadająca na jedną akcję		
-podstawowy	0,06	0,07
-rozwodniony	0,06	0,07

7.3. Jednostkowe sprawozdanie z sytuacji finansowej

AKTYWA	Stan na 30.06.2019r.	Stan na 30.06.2018r.
Aktywa trwałe	9.331.329,53	9.448.231,17
Rzeczowe aktywa trwałe	197.693,52	245.482,29
Pozostałe wartości niematerialne	0,00	0,00
Aktywa finansowe	8.721.358,38	8.721.358,38
Pożyczki	0,00	0,00
Aktywa z tytułu odroczonego podatku dochodowego	412.277,63	265.188,99
Aktywa obrotowe	2.703.028,41	2.687.886,89
Należności handlowe oraz pozostałe należności	995.496,68	558.487,39
Należności z tytułu podatku dochodowego	0,00	0,00
Aktywa finansowe	95.474,42	161.631,94
Pożyczki	494.940,82	544.784,51
Środki pieniężne i ich ekwiwalenty	885.352,45	1.375.259,95
Rozliczenia międzyokresowe	231.764,04	263.924,61
AKTYWA RAZEM	12.034.357,94	12.136.118,06
ZOBOWIĄZANIA I KAPITAŁY WŁASNE		
Kapitał własny przypadający jednostce dominującej	11 462 931,39	11.337.005,78
Kapitał podstawowy	2 593 763,00	2.593.763,00
Akcje własne (wielkość ujemna)	0,00	0,00
Pozostałe kapitały	8 719 783,62	8.719.783,62
Zyski zatrzymane	149 384,77	23.459,16
Zobowiązania długoterminowe	181 925,68	235.020,51
Rezerwa z tytułu odroczonego podatku dochodowego	181 925,68	235.020,51
Zobowiązania z tytułu leasingu	0,00	0,00
Zobowiązania krótkoterminowe	389 500,87	564.091,77
Zobowiązania z tytułu dostaw i usług oraz inne zobowiązania	375 308,60	486.084,12
Zobowiązania z tytułu leasingu	0,00	11.823,47
Rezerwy krótkoterminowe	14 192,27	4.782,18
Razem zobowiązania	571 426,55	799.112,28
RAZEM ZOBOWIĄZANIA I KAPITAŁY WŁASNE	12 034 357,94	12.136.118,06

7.4. Jednostkowe sprawozdanie z przepływów pieniężnych Emitenta

	01.01.2019 30.06.2019	01.01.2018 30.06.2018
PRZEPŁYWY ŚRODKÓW PIENIĘŻNYCH Z DZIAŁALNOŚCI OPERACYJNEJ		
Zysk (strata) netto z działalności zaniechanej		
Zysk (strata) netto z działalności kontynuowanej	364.178,81	223.271,22
Zysk (strata) brutto	364.178,81	223.271,22
Podatek dochodowy zapłacony	0,00	0,00
Pozostałe korekty	-539.784,85	32,09
Przepływy pieniężne netto z działalności operacyjnej	-175.606,04	223.303,31
PRZEPŁYWY ŚRODKÓW PIENIĘŻNYCH Z DZIAŁALNOŚCI INWESTYCYJNEJ		
Wpływy	4.859,95	36.462,55
Zbycie wartości niematerialne i prawne oraz rzeczowych aktywów trwałych	0,00	0,00
Z aktywów finansowych, w tym :	4.859,95	36.462,55
a) w jednostkach powiązanych	0,00	23.715,49
- dywidendy udziały w zyskach	0,00	0,00
- spłata pożyczki	0,00	23.715,49
b) w pozostałych jednostkach	4.859,95	12.747,06
- zbycie aktywów finansowych	0,00	0,00
- dywidendy i udziały w zyskach	0,00	0,00
- odsetki	4.859,95	12.747,06
Wydatki	90.737,30	85.055,55
Nabycie wartości niematerialnych i prawnych oraz rzeczowych aktywów trwałych	90.737,30	36.555,55
Na aktywa finansowe, w tym :	0,00	48.500,00
a) W jednostkach powiązanych	0,00	48.500,00
- udzielone pożyczki	0,00	48.500,00
Przepływy pieniężne netto z działalności inwestycyjnej (I+/- II)	-85.877,35	-48.583,00
PRZEPŁYWY ŚRODKÓW PIENIĘŻNYCH Z DZIAŁALNOŚCI FINANSOWEJ		
Wpływy	27.624,80	0,00.
Kredyty i pożyczki	27.624,80	0,00
Wydatki	31,52	14.393,63
Dywidendy i inne wpłaty na temat właścicieli	0,00	0,00
Płatności zobowiązań z tytułu umów leasingu finansowego	0,00	13.950,00
Odsetki	31,52	443,63
Przepływy pieniężne netto z działalności finansowej (I+/- II)	27.593,28	-14.393,63
PRZEPŁYWY PIENIĘŻNE NETTO, RAZEM (AIII+/-BIII+/-CIII)	-233.890,11	160.316,68
BILANSOWA ZMIANA STANU ŚRODKÓW PIENIĘŻNYCH	-233.890,11	160.316,68
ŚRODKI PIENIĘŻNE NA POCZĄTEK OKRESU	1.119.242,56	1.214.943,27
ŚRODKI PIENIĘŻNE NA KONIEC OKRESU (F+/-D), w tym	885.352,45	1.375.259,95
- o ograniczonej możliwości dysponowania	0,00	0,00



7.5. Jednostkowe sprawozdanie ze zmian w kapitale własnym Emitenta

JEDNOSTKOWE SPRAWOZDANIE ZE ZMIAN W KAPITALE WŁASNYM za okres 01.01.2019 r. – 30.06.2019 r.

Pozycje kapitału własnego:	Kapitał podstawowy	Akcje własne	Pozostałe kapitały	Zyski zatrzymane	Zysk (strata) netto	Razem Kapitał własny
Saldo na dzień 01.01.2019	2.593.763,00	0,00	8.719.783,62	-271.001,71	162.413,01	11.204.957,92
Stan na początek okresu skorygowany	2.593.763,00	0,00	8.719.783,62	-271.001,71	162.413,01	11.204.957,92
Przeznaczenie na dywidendę	0,00	0,00	0,00	-155.625,78	0,00	-155.625,78
Nierozliczony zysk roku ubiegłego	0,00	0,00	0,00	0,00	0,00	0,00
Zysk okresu	0,00	0,00	0,00	0,00	413.599,25	413.599,25
Saldo na dzień 30.06.2019	2.593.763,00	0,00	8.719.783,62	-426.627,49	576.012,26	11.462.931,39

JEDNOSTKOWE SPRAWOZDANIE ZE ZMIAN W KAPITALE WŁASNYM za okres 01.01.2018 r. – 30.06.2018 r.

Pozycje kapitału własnego:	Kapitał podstawowy	Akcje własne	Pozostałe kapitały	Zyski zatrzymane	Zysk (strata) netto	Razem Kapitał własny
Saldo na dzień 01.01.2018	2.593.763,00	0,00	8.719.783,62	-447.923,77	488.173,62	11.353.796,47
Stan na początek okresu skorygowany	2.593.763,00	0,00	8.719.783,62	-447.923,77	488.173,62	11.353.796,47
Przeznaczenie na dywidendę	0,00	0,00	0,00	0,00	-311.251,56	-311.251,56
Nierozliczony zysk roku ubiegłego	0,00	0,00	0,00	176.922,06	-176.922,06	0,00
Zysk okresu	0,00	0,00	0,00	0,00	294.460,87	294.460,87
Saldo na dzień 30.06.2018	2.593.763,00	0,00	8.719.783,62	-271.001,71	294.460,87	11.337.005,78

8. Komentarz Zarządu, zawierający zwięzłą charakterystykę istotnych dokonań lub niepowodzeń emitenta w okresie, którego dotyczy raport, wraz z opisem najważniejszych czynników i zdarzeń, w szczególności o nietypowym charakterze, mających wpływ na osiągnięte wyniki, w odniesieniu do Emitenta i Grupy.

Grupa

W II kwartale 2019 r. Grupa osiągnęła przychody na poziomie 7.980,8 tys. zł i osiągnęła zysk ze sprzedaży w wysokości 981,5 tys. zł, co oznacza wzrost wyniku o 11,0 % w porównaniu do analogicznego okresu roku ubiegłego, w którym Grupa wygenerowała przychody w wysokości 6.268,2 tys. zł i osiągnęła zysk na sprzedaży 884,6 tys. zł.

Prowadzona przez Grupę działalność ma charakter sezonowy. Sezonowość dotyczy zwłaszcza usług audytorskich. W związku z przeprowadzonymi w pierwszym i drugim kwartale badaniami sprawozdań finansowych, które stanowią główny obszar działalności Grupy UHY ECA, wyniki tych segmentów mogą wahać się pomiędzy pierwszym i drugim kwartałem.

Widocznej poprawie uległy wyniki w segmentach doradztwa podatkowego i outsourcingu. Przychody tych segmentów wzrosły w stosunku do analogicznego okresu roku ubiegłego.

Emitent

W II kwartale 2019 r. Emitent osiągnął przychody na poziomie 656,6 tys. zł. i osiągnęła zysk ze sprzedaży na poziomie 74,03 tys. zł. Zgodnie z przyjętą strategią działania, generowane przychody w głównej mierze dotyczą refakturowanych kosztów Grupowych oraz opłat holdingowych.

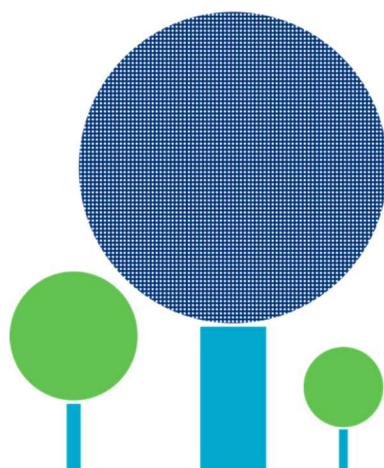

9. Informacja Zarządu na temat aktywności, jaką w okresie objętym raportem podjęto w obszarze rozwoju prowadzonej działalności, w szczególności poprzez działania nastawione na wprowadzenie rozwiązań innowacyjnych w przedsiębiorstwie.

W drugim kwartale 2019 r. Spółka audytorska, wchodząca w skład Grupy Kapitałowej UHY ECA, pozyskała szereg zleceń na przeprowadzenie badań sprawozdań finansowych. Wśród klientów pozyskanych w tym okresie można wskazać na podmioty zarówno z rynku podstawowego GPW, jak i notowane w Alternatywnym Systemie Obrotu New Connect,. W omawianym okresie, działania w obszarze rozwoju prowadzone przez poszczególne Spółki z Grupy Kapitałowej UHY ECA działalności polegały przede wszystkim na dynamicznym dostosowywaniu oferty usług do potrzeb rynku. Grupa stale dopracowuje model sprzedaży, uwzględniający zarówno aspekt ceny, jak i sposobu dotarcia do klienta. Duży nacisk Emitent stawia na cross-selling. Emitent docierał ze swoją ofertą do szerokiego wachlarza klientów - od małej firmy po podmiot o złożonej strukturze, w tym również z kapitałem zagranicznym. W gronie klientów Grupy znajduje się szereg jednostek zainteresowania publicznego. Korzystając z różnych doświadczeń Emitent stale uatrakcyjnia swoją ofertę, biorąc pod uwagę oczekiwania zmieniającego się rynku.

W drugim kwartale ukazały się również prestiżowe rankingi branżowe podsumowujące 2018 r. 12 kwietnia 2019 roku w Rzeczypospolitej ukazały się wyniki Rankingu Najlepszych Firm Audytorskich. Grupa UHY ECA zajęła miejsce w pierwszej dziesiątce, plasując się na 10. miejscu ww. rankingu. Grupa UHY ECA pozostaje również w pierwszej dziesiątce w Rankingu Najlepszych Audytorów Spółek Giełdowych, zajmując 6. lokatę. Z kolei w kategorii najbardziej aktywnych firm audytorskich na NewConnect oraz najbardziej aktywnych firm audytorskich na giełdzie Grupa UHY ECA zajęła odpowiednio 2. oraz 3. pozycję. Ponadto Grupa UHY ECA została wyróżniona w kategorii „Prospołeczna firma audytorska”. Dnia 18 kwietnia 2019 r. w Rzeczypospolitej ukazały się wyniki XIII Rankingu Firm Doradztwa Podatkowego. Grupa UHY ECA zajęła miejsce 53. (awans o dwanaście pozycji w porównaniu do roku ubiegłego) w kategorii największych firm według liczby doradców podatkowych; 7. miejsce według przyrostu przychodów z doradztwa podatkowego 2018/2017 w procentach; 30. miejsce pod względem przyrostu przychodów z doradztwa podatkowego 2018/2017 w mln zł oraz 49. miejsce w kategorii największych firm według przychodów za 2018 rok.

10. Stanowisko Zarządu odnośnie możliwości realizacji publikowanych prognoz finansowych na dany rok obrotowy.

Emitent nie publikował prognoz finansowych.

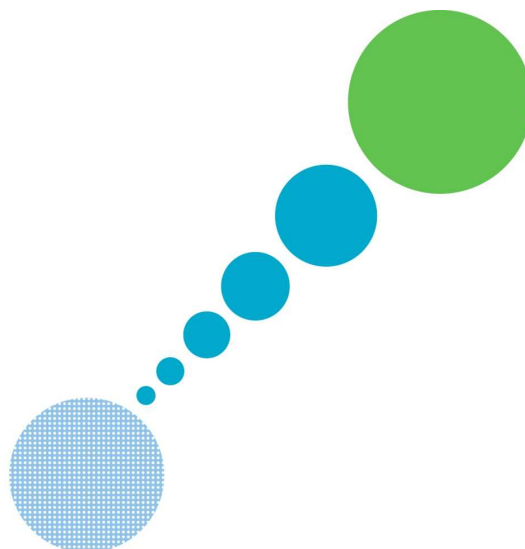

11. Opis stanu realizacji działań i inwestycji emitenta oraz harmonogramu ich realizacji (ogólny opis planowanych działań i inwestycji emitenta oraz planowany harmonogram ich realizacji po wprowadzeniu jego instrumentów do alternatywnego systemu obrotu – w przypadku emitenta, który nie osiąga regularnych przychodów z prowadzonej działalności operacyjnej) – odniesienie

Emitent nie publikował Dokumentu Informacyjnego. Prospekt emisyjny nie zawierał informacji dotyczących dokumentu informacyjnego wg § 10 pkt 13a) Załącznika Nr 1 do Regulaminu Alternatywnego Systemu Obrotu, w związku z tym nie przekazuje się w raporcie kwartalnym opisu stanu realizacji działań i inwestycji oraz harmonogramu ich realizacji. Emitent debiutował w 2007 r.

12. Informacje dotyczące liczby osób zatrudnionych przez emitenta, w przeliczeniu na pełne etaty

W II kwartale 2019 r. stan zatrudnienia w przeliczeniu na pełne etaty prezentował się następująco:

- UHY ECA S.A.: 1 etat,
- Grupa Kapitałowa UHY ECA: 98 etatów.



13. Oświadczenie Zarządu

OŚWIADCZENIE ZARZĄDU

dotyczące informacji finansowych i danych porównywalnych za I kwartał 2019 roku

Zarząd UHY ECA S.A. z siedzibą w Krakowie (dalej: „Emitent”) oświadcza, że wedle jego najlepszej wiedzy, wybrane informacje finansowe i dane porównywalne za II kwartał 2019 roku, sporządzone zostały zgodnie z przepisami obowiązującymi Emitenta, oraz że kwartalne skonsolidowane sprawozdanie z działalności Emitenta zawiera prawdziwy obraz rozwoju i osiągnięć UHY ECA S.A. oraz Grupy Kapitałowej UHY ECA, w której UHY ECA S.A. jest jednostką dominującą.

dr Roman Seredyński
Prezes Zarządu

Piotr Woźniak
Członek Zarządu