

**Skonsolidowany raport Grupy Kapitałowej UHY ECA S.A.
za I kwartał 2020 roku**

Warszawa, 11.05.2020 r.

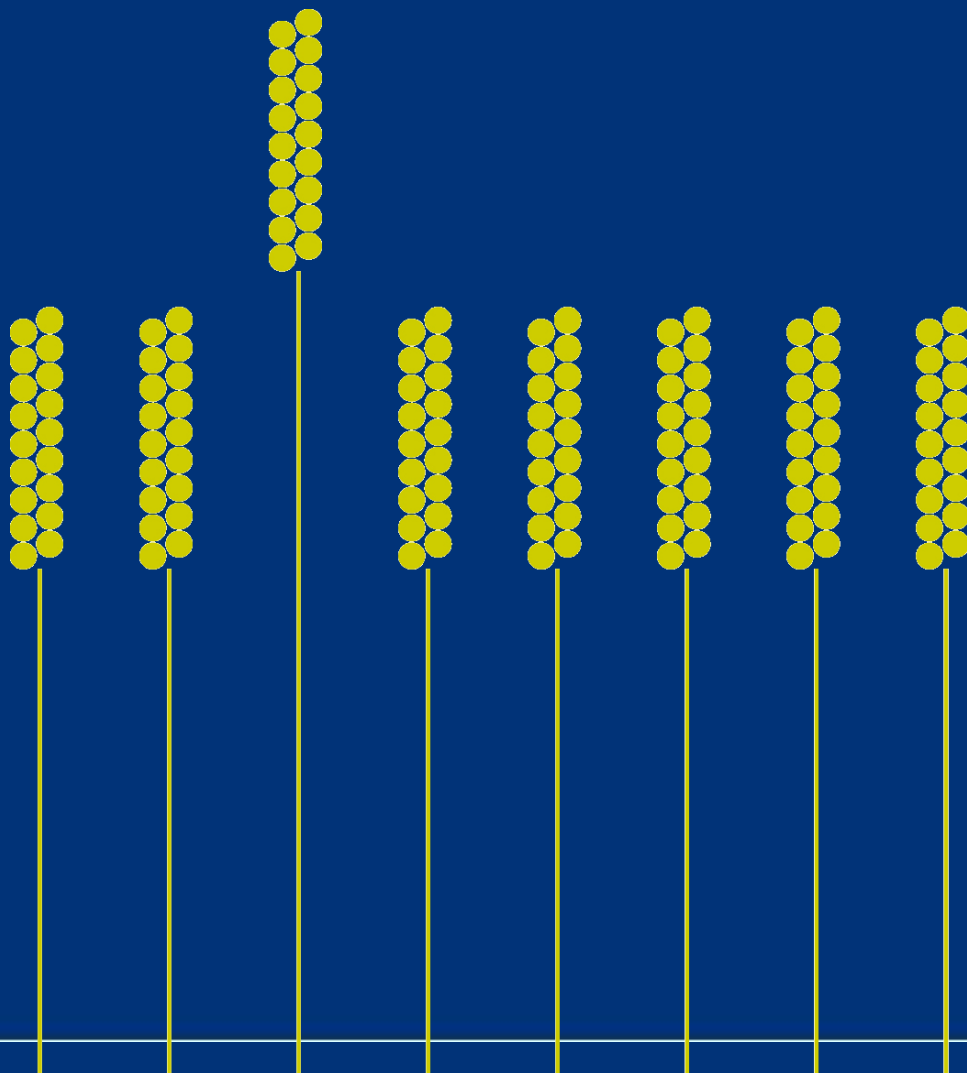

SPIS TREŚCI

1.	Wprowadzenie	3
2.	Podstawowe informacje o Grupie Kapitałowej UHY ECA, w tym opis organizacji grupy kapitałowej, ze wskazaniem jednostek podlegających konsolidacji.....	3
3.	Struktura akcjonariatu i organy Emitenta, w tym informacja o strukturze akcjonariatu Emitenta, ze wskazaniem akcjonariuszy posiadających, na dzień przekazania raportu, co najmniej 5% głosów na walnym zgromadzeniu.	6
4.	Wybrane skonsolidowane dane finansowe	8
5.	Skrócone skonsolidowane sprawozdanie finansowe	9
5.1.	Informacja o zasadach przyjętych przy sporządzaniu raportu, w tym informacje o zmianach stosowanych zasad (polityki) rachunkowości	9
5.2.	Skonsolidowane sprawozdanie z całkowitych dochodów	12
5.3.	Skonsolidowane sprawozdanie z sytuacji finansowej.....	13
5.4.	Skonsolidowane sprawozdanie z przepływów pieniężnych (metoda pośrednia).....	14
5.5.	Skonsolidowane sprawozdanie ze zmian w kapitale własnym	15
5.6.	Wybrane informacje dodatkowe.....	17
6.	Wybrane jednostkowe dane finansowe	24
7.	Skrócone jednostkowe sprawozdanie finansowe Emitenta.....	25
7.1.	Informacja o zasadach przyjętych przy sporządzaniu raportu, w tym informacje o zmianach stosowanych zasad (polityki) rachunkowości	25
7.2.	Jednostkowe sprawozdanie z całkowitych dochodów Emitenta	26
7.3.	Jednostkowe sprawozdanie z sytuacji finansowej.....	27
7.4.	Jednostkowe sprawozdanie z przepływów pieniężnych Emitenta.....	28
7.5.	Jednostkowe sprawozdanie ze zmian w kapitale własnym Emitenta	29
8.	Komentarz Zarządu, zawierający zwięzłą charakterystykę istotnych dokonań lub niepowodzeń emitenta w okresie, którego dotyczy raport, wraz z opisem najważniejszych czynników i zdarzeń, w szczególności o nietypowym charakterze, mających wpływ na osiągnięte wyniki, w odniesieniu do Emitenta i Grupy.	30
9.	Informacja Zarządu na temat aktywności, jaką w okresie objętym raportem podjęto w obszarze rozwoju prowadzonej działalności, w szczególności poprzez działania nastawione na wprowadzenie rozwiązań innowacyjnych w przedsiębiorstwie.....	31
10.	Stanowisko Zarządu odnośnie możliwości realizacji publikowanych prognoz finansowych na dany rok obrotowy.....	31
11.	Opis stanu realizacji działań i inwestycji emitenta oraz harmonogramu ich realizacji (ogólny opis planowanych działań i inwestycji emitenta oraz planowany harmonogram ich realizacji po wprowadzeniu jego instrumentów do alternatywnego systemu obrotu – w przypadku emitenta, który nie osiąga regularnych przychodów z prowadzonej działalności operacyjnej) – odniesienie	32
12.	Informacje dotyczące liczby osób zatrudnionych przez emitenta, w przeliczeniu na pełne etaty	32
13.	Oświadczenie Zarządu	33

1. Wprowadzenie

Zarząd UHY ECA S.A. przedkłada raport z działalności Spółki oraz Grupy Kapitałowej w I kwartale 2020 roku. Zawarte w niniejszym raporcie wyniki finansowe Emitent prezentuje w MSR i obejmują one Grupę Kapitałową UHY ECA, w której Emitent jest jednostką dominującą.

2. Podstawowe informacje o Grupie Kapitałowej UHY ECA, w tym opis organizacji grupy kapitałowej, ze wskazaniem jednostek podlegających konsolidacji.

UHY ECA S.A. jest spółką akcyjną, mającą siedzibę w Warszawie przy ul. Polczyńska 31a, 01 - 377 Warszawa.

Numer statystyczny w systemie REGON: 350778346

Numer identyfikacji podatkowej NIP: 676 10 15 337

UHY ECA S.A. została wpisana do Rejestru Przedsiębiorców Krajowego Rejestru Sądowego przez Sąd Rejonowy dla Krakowa - Śródmieścia w Krakowie, XI Wydział Gospodarczy KRS pod nr KRS 0000142734. Kapitał zakładowy UHY ECA S.A. dzieli się na 5.187.526 akcji zwykłych na okaziciela. Kwota kapitału wpłaconego wynosi 2.593.763,00 zł. UHY ECA S.A. ma siedzibę w Warszawie, a oddziały w Zabrze, Krakowie, Poznaniu, Wrocławiu.

Wskazanie jednostek wchodzących w skład grupy kapitałowej Emitenta na ostatni dzień okresu objętego raportem kwartalnym:

Na ostatni dzień okresu objętego raportem kwartalnym Emitent posiada udziały w następujących podmiotach gospodarczych:

- 1) **UHY ECA Audyt Spółka z ograniczoną odpowiedzialnością Sp. k.** z siedzibą w Warszawie, wpisana do rejestru przedsiębiorców Krajowego Rejestru Sądowego przez Sąd Rejonowy dla Krakowa - Śródmieścia w Krakowie, XI Wydział Gospodarczy Krajowego Rejestru Sądowego pod nr KRS 0000418856. Jako komandytariusz Emitent odpowiada do wysokości sumy komandytowej, tj. 782.478 zł. Udział UHY ECA S.A. jako współnika w majątku Spółki wynosi 97% i w takim samym stosunku uczestniczy on w zyskach i stratach Spółki.
- 2) **UHY ECA Tax & Law Adam Trawiński Sp. k.** z siedzibą w Warszawie, wpisana do rejestru przedsiębiorców Krajowego Rejestru Sądowego przez Sąd Rejonowy dla Krakowa - Śródmieścia w Krakowie, XI Wydział Gospodarczy Krajowego Rejestru Sądowego pod nr KRS 0000419783. Jako komandytariusz Emitent odpowiada do wysokości sumy komandytowej, tj. 28.322 zł. Udział UHY ECA S.A. jako współnika w majątku Spółki wynosi 99% i w takim samym stosunku uczestniczy on w zyskach i stratach Spółki.

- 3) **UHY ECA Outsourcing Sp. z o.o.** z siedzibą w Warszawie, wpisana do rejestru przedsiębiorców Krajowego Rejestru Sądowego przez Sąd Rejonowy dla Krakowa - Śródmieścia w Krakowie, XI Wydział Gospodarczy Krajowego Rejestru Sądowego pod nr KRS 0000423285, w której UHY ECA S.A. posiada 100 (słownie: sto) udziałów o wartości nominalnej 360 zł (słownie: trzysta sześćdziesiąt złotych) każdy, tj. o łącznej wartości nominalnej 36.000,00 zł (słownie: trzydzieści sześć tysięcy złotych), co stanowi 100% udziałów w kapitale zakładowym Spółki.
- 4) **UHY ECA Szkolenia Sp. z o.o.** z siedzibą w Warszawie, wpisana do rejestru przedsiębiorców Krajowego Rejestru Sądowego przez Sąd Rejonowy dla Krakowa - Śródmieścia w Krakowie, XI Wydział Gospodarczy Krajowego Rejestru Sądowego pod nr KRS 0000395199, w której UHY ECA S.A. posiada 100 (słownie: sto) udziałów o wartości nominalnej 50 zł (słownie: pięćdziesiąt złotych) każdy, tj. o łącznej wartości nominalnej 5.000 zł (słownie: pięć tysięcy złotych), co stanowi 100% udziałów w kapitale zakładowym Spółki.

Emitent posiada także udziały w Auxilium - Archeo Kancelaria Archiwizacyjna Sp. z o.o. z siedzibą w Krakowie. Zgodnie z regułami MSSF 10 i 11, spółka ta nie wchodzi w skład Grupy Kapitałowej, nie jest jednostką zależną tworzącą sieć.

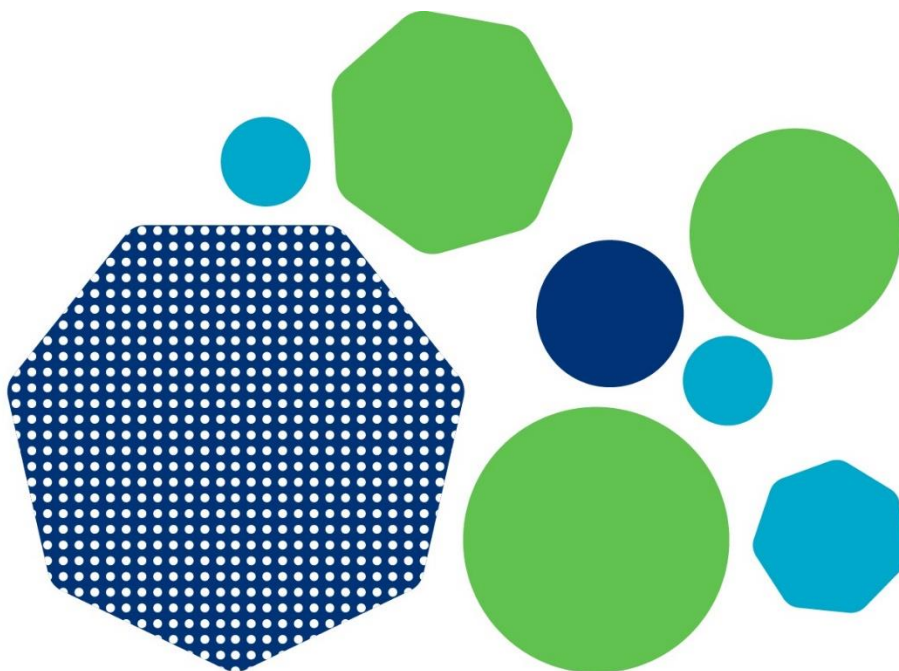

Struktura działania Grupy UHY ECA

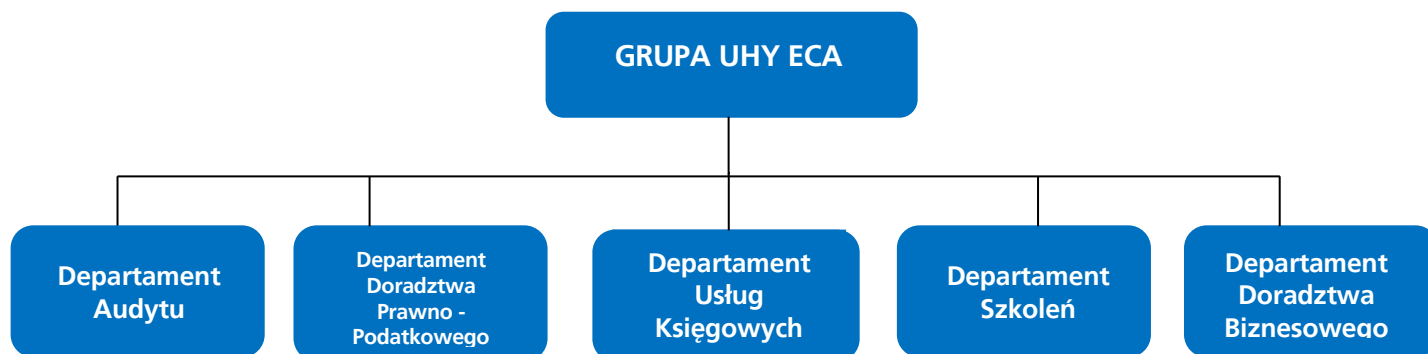

Grupa UHY ECA - profil działalności

Grupa Kapitałowa UHY ECA świadczy usługi w zakresie audytu, podatków, księgowości, szkoleń oraz doradztwa biznesowego. Grupa Kapitałowa UHY ECA przeprowadziła badania audytorskie szeregu podmiotów, jednostek zainteresowania publicznego, w tym spółek notowanych na Giełdzie Papierów Wartościowych, czy towarzystw funduszy inwestycyjnych. Nasi eksperci doradztwa podatkowego z sukcesem reprezentują interesy klientów, w tym również przed Naczelnym Sądem Administracyjnym. Posiadamy kompetencje w zakresie niemieckiego prawa bilansowego (HGB). Zapewniliśmy obsługę wielu transakcji kapitałowych i debiutów giełdowych. UHY ECA S.A. jest Firmą Partnerską Giełdy Papierów Wartościowych w Warszawie. Wysokie kompetencje Grupy UHY ECA potwierdzają pozycje w pierwszej dziesiątce najbardziej prestiżowych rankingów firm audytorskich i doradztwa podatkowego. Relacje z Klientami opieramy na zaufaniu, budując trwałe stosunki jako profesjonalny partner w biznesie. Naszych specjalistów wyróżniają doskonałe kompetencje i wieloletnie doświadczenie praktyczne. Współpracowaliśmy z największymi polskimi i międzynarodowymi firmami, funduszami i inwestorami. Grupa UHY ECA cieszy się uznaniem Klientów, a także mediów, którym zapewniamy opinie eksperckie. Udowodniliśmy, że potrafimy obsłużyć podmioty oraz grupy kapitałowe należące do największych tego typu struktur w Polsce. Z Klientami dzielimy się dostrzeżonymi możliwościami optymalizacji ich biznesu, proponując kompleksowe rozwiązania w zakresie:

- audytu,
- podatków,
- outsourcingu księgowego,
- szkoleń,
- doradztwa biznesowego.

Eksperti UHY ECA S.A. wspomagają klientów w rozwiązywaniu problemów z zakresu outsourcingu finansowego. Emitent stara się wykorzystywać najlepsze ze zdobytych doświadczeń, łącząc wysoki standard usług i profesjonalizm z niezależnością. Stosunki spółki z Klientami opierają się zawsze na partnerstwie i wzajemnym zaufaniu. Model działalności UHY ECA S.A. oparty jest na zdywersyfikowanych grupach docelowych. Dużym atutem Grupy UHY ECA jest elastyczność polegająca na całkowitym dopasowaniu oferty do potrzeb klienta oraz kompleksowości oferowanych usług. Grupa dysponuje zespołem specjalistów o różnych profilach biznesowych – wśród nich znajdują się między innymi biegli rewidenci, doradcy podatkowi, specjaliści z uprawnieniami do usługowego prowadzenia ksiąg handlowych, prawnicy oraz ekonomiści.

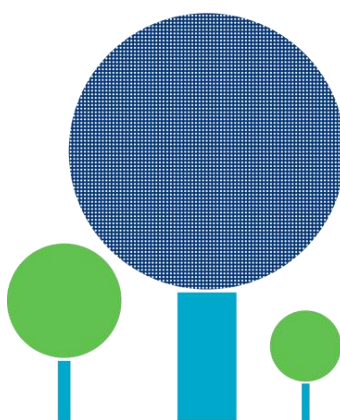

3. Struktura akcjonariatu i organy Emitenta, w tym informacja o strukturze akcjonariatu Emitenta, ze wskazaniem akcjonariuszy posiadających, na dzień przekazania raportu, co najmniej 5% głosów na walnym zgromadzeniu.

Na dzień przekazania niniejszego raportu, kapitał zakładowy Spółki wynosi 2.593.763,00 zł i składa się z 5.187.526 akcji o wartości nominalnej 0,50 zł (pięćdziesiąt groszy) każda. W jego skład wchodzi akcje następujących serii:

- I. Liczba akcji na okaziciela serii A: w łącznej ilości 106.000 sztuk,
- II. Liczba akcji na okaziciela serii B: w łącznej ilości 267.120 sztuk,
- III. Liczba akcji na okaziciela serii C: w łącznej ilości 500.320 sztuk,
- IV. Liczba akcji na okaziciela serii D: w łącznej ilości 299.360 sztuk,
- V. Liczba akcji na okaziciela serii E: w łącznej ilości 1.183.726 sztuk,
- VI. Liczba akcji na okaziciela serii F1: w łącznej ilości 1.415.500 sztuk,
- VII. Liczba akcji na okaziciela serii F2: w łącznej ilości 1.415.500 sztuk.

AKCJONARIAT

Według najlepszej wiedzy Emitenta, z uwzględnieniem zawiadomień akcjonariuszy i stanu akcjonariatu na ostatnim Walnym Zgromadzeniu Akcjonariuszy, stan akcjonariatu na dzień przekazania raportu jest następujący:

AKCJONARIUSZ	Ilość akcji	Udział % w kapitale zakładowym	Ilość głosów
RS Holding Sp. z o.o.	1.857.550	35,81%	1.857.550
ABS Investment S.A	837.000	16,13%	837.000
Woźniak Piotr	594.265	11,46%	594.265
Kołosowski Michał	283.240	5,46%	283.240
Pozostali	1.615.471	31,14%	1.615.471

Rada Nadzorcza UHY ECA S.A.

Skład Rady Nadzorczej w okresie objętym raportem:

Agnieszka Rembiesa - Przewodniczący Rady Nadzorczej,
Jarosław Lenartowski - Członek Rady Nadzorczej,
Dagna Szostak - Biel - Członek Rady Nadzorczej.
Sławomir Jarosz - Członek Rady Nadzorczej,
Marcin Kapera - Członek Rady Nadzorczej,

Zarząd UHY ECA S.A.

Skład Zarządu w okresie objętym raportem:

dr Roman Seredyński - Prezes Zarządu,
Piotr Woźniak - Członek Zarządu.

Do dnia publikacji niniejszego raportu skład Zarządu nie uległ zmianie.

4. Wybrane skonsolidowane dane finansowe

Poniższe dane finansowe zostały przeliczone na EUR według następujących zasad:

- pozycje aktywów i pasywów według średniego kursu NBP na kolejne dni bilansowe, tj.:
na 31.03.2019: 4,3013
na 31.03.2020: 4,5523

- pozycje rachunku zysków i strat, sprawozdania z całkowitych dochodów według średnich arytmetycznych kursów ogłoszonych przez NBP na ostatnie dni miesiący w okresie, tj.:
I kwartał 2019: 4,2978
I kwartał 2020: 4,3963

L.p.	SKONSOLIDOWANE DANE FINANSOWE	w zł		w EUR	
		I kwartał 2020 01.01.2020 - 31.03.2020	I kwartał 2019 01.01.2019 - 31.03.2019	I kwartał 2020 01.01.2020 - 31.03.2020	I kwartał 2019 01.01.2019 - 31.03.2019
1	Przychody netto ze sprzedaży	4.894.346,39	4.024.792,60	1.113.296,07	936.470,14
2	Amortyzacja	80.679,78	65.941,37	18.351,88	15.342,93
3	Zysk/strata na sprzedaży	580.280,54	397.418,74	131.993,94	92.469,56
4	Zysk/strata na działalności operacyjnej	590.919,52	404.017,35	134.413,94	94.004,89
5	Zysk/strata brutto	619.352,35	428.070,81	140.881,43	99.601,54
6	Zysk/strata netto	678.048,53	524.647,01	154.232,80	122.072,44

Źródło: Spółka

L.p.	SKONSOLIDOWANE DANE FINANSOWE	w zł		w EUR	
		31.03.2020	31.03.2019	31.03.2020	31.03.2019
1	Kapitał własny	11.782.084,05	11.655.580,81	2.588.160,72	2.709.780,95
2	Należności długoterminowe	0,00	0,00	0,00	0,00
3	Należności krótkoterminowe	3.100.270,87	1.990.685,27	681.033,95	462.810,14
4	Środki pieniężne i inne aktywa pieniężne	1.862.451,08	1.702.862,71	409.123,10	395.894,89
5	Zobowiązania długoterminowe	682.949,14	337.573,09	150.022,88	78.481,64
6	Zobowiązania krótkoterminowe	5.141.955,13	4.173.350,14	1.129.529,06	970.253,21

Źródło: Spółka

5. Skrócone skonsolidowane sprawozdanie finansowe

Skonsolidowane sprawozdanie finansowe zostało sporządzone zgodnie z Międzynarodowymi Standardami Rachunkowości i Międzynarodowymi Standardami Sprawozdawczości Finansowej. W szczególności niniejszy raport sporządzono w oparciu o MSR 34 Śródroczna sprawozdawczość finansowa, MSSF 10 Skonsolidowane sprawozdania finansowe oraz MSR 27 Jednostkowe sprawozdania finansowe. W kwestiach nie uregulowanych przez MSSF zastosowano wymogi ustawy o rachunkowości.

5.1. Informacja o zasadach przyjętych przy sporządzaniu raportu, w tym informacje o zmianach stosowanych zasad (polityki) rachunkowości

Metody wyceny aktywów i pasywów oraz ustalanie wyniku finansowego

Rzeczowe aktywa trwałe

Wycena odbywa się według ceny nabycia lub kosztu wytworzenia z uwzględnieniem poniższych wytycznych.

Komputery umarzane są przez okres 3 lat.

Inne urządzenia techniczne umarzane są przez okres 5 lat.

Samochody osobowe oraz ciężarowe (zarówno będące własnością spółki, jak i użytkowane na podstawie umowy leasingu finansowego zgodnie z UOR) umarzane są przez okres 4 lat.

Wartość rezydualna środków trwałych przyjmowana jest jako zero. Jedynie w przypadku środków transportu ustalane jest w wartości rynkowej 4-letniego składnika majątkowego. Wartość nie podlega amortyzacji i jest ujmowana jako koszt w chwili zbycia składnika. Wartość rynkowa jest ustalana przez kierownika jednostki na podstawie przeciętnych cen pojawiających się wśród ogłoszeń internetowych.

Środki trwałe o wartości poniżej 3.500 zł, jeśli zostaną uznane za nieistotne, mogą być umarzane jednorazowo.

Wartości niematerialne i wartość firmy

Wycena odbywa się według ceny nabycia lub kosztu wytworzenia. Na dzień bilansowy wartości niematerialne wycenia się według wartości początkowej pomniejszonej o łączne odpisy amortyzacyjne.

Wartość firmy nie podlega amortyzacji i zgodnie z MSR 36 i jest corocznie poddawana testowi na utratę wartości.

Wartość początkowa ustalona jest zgodnie z MSSF 3.



Aktywa finansowe

Klasyfikacja aktywów finansowych zgodnie z MSSF 9 jest uzależniona od modelu biznesowego zarządzania aktywami finansowymi oraz charakterystyki umownych przepływów pieniężnych. Zgodnie ze standardem aktywa finansowe klasyfikowane są wyłącznie do trzech grup:

- aktywów wycenianych w wartości godziwej przez wynik,
- aktywów finansowych wycenianych w wartości godziwej przez pozostałe całkowite dochody,
- aktywów finansowych wycenianych według zamortyzowanego kosztu.

Należności

Na dzień nabycia lub powstania należności krótkoterminowe ujmuje się według wartości nominalnej, czyli według wartości określonej przy ich powstaniu. Natomiast na dzień bilansowy należności krótkoterminowe wycenia się w kwocie wymaganej zapłaty, z zachowaniem zasady ostrożności. Odpisy aktualizujące wartość należności dokonywane są wg następujących zasad:

- Należności przeterminowane powyżej 360 dni obejmowane są odpisem w pełnej wysokości
- W pozostałych przypadkach obowiązuje indywidualna ocena dokonana przez kierownika jednostki

W uzasadnionych przypadkach kierownik jednostki może odstąpić od tworzenia odpisów aktualizujących należności. Do takich przypadków należy zaliczyć między innymi zapłatę po dniu bilansowym, a przed datą sporządzenia sprawozdania finansowego.

Kontrakty długoterminowe

W celu rzetelnego ustalenia wyniku finansowego jednostek należy dokonać ustalenia przychodu na dzień bilansowy z wykonania niezakończonych usług, a których koszty zostały poniesione do dnia bilansowego. Do tego typu niezakończonych usług należy zaliczyć m.in.:

- Badanie sprawozdań finansowych
- Przeglądy sprawozdań finansowych
- Audyty podatkowe
- Doradztwo związane z przekształcaniem sprawozdań finansowych na zgodne z wytycznymi MSR/MSSF.

Na każdy dzień bilansowy kierownik projektu (zazwyczaj biegły rewident lub doradca podatkowy) jest zobowiązany do ustalenia stopnia zaawansowania danego projektu. Stopień zaawansowania usługi mierzy się zgodnie MSR 18 paragraf 20.

Za przekazanie danych odpowiedzialne są osoby prowadzące budżety takich projektów dla celów rachunkowości zarządczej. Wycena przychodów z tytułu niezakończonych usług powinna być dokonywana każdorazowo na dzień bilansowy w zbiorczych kwotach wynikających z zestawień przygotowanych przez kierowników projektów. Zrealizowane przychody prezentowane są w pozycji krótkoterminowych rozliczeń międzyokresowych.

Rezerwy

Podstawą tworzenia rezerwy jest rzetelny szacunek dokonany przez kierownika lub niezależnych ekspertów. Na każdy dzień bilansowy jednostka weryfikuje zasadność i wysokość kwot utworzonych rezerw.

W przypadku gdy skutek zmiany wartości pieniądza w czasie jest istotny, kwota rezerwy dotycząca przyszłych szacowanych zobowiązań powinna odzwierciedlać ich wartość bieżącą na dzień tworzenia lub weryfikacji rezerwy, przy zastosowaniu odpowiedniej stopy dyskontowej. W tym przypadku stosowana jest stopa wynikająca z obligacji skarbowych o okresie najbardziej zbliżonym do przewidywanego okresu realizacji zobowiązania.

Zasady ustalania wyniku finansowego

Jednostka sporządza odrębne sprawozdanie z dochodów dla składników wyniku finansowego w wariantach porównawczym/kalkulacyjnym.

W segmencie podstawowej działalności operacyjnej prezentowane są przychody i koszty związane bezpośrednio z podstawową operacyjną działalnością jednostki.

W przypadku niezakończonej usługi należy wycenić przychody proporcjonalnie do stopnia zaawansowania usługi, pod warunkiem że stopień ten można wiarygodnie ustalić (metoda procentowego zaawansowania). Jeżeli nie jest możliwe ustalenie stopnia zaawansowania w sposób wiarygodny, przychód ustalany jest w wysokości poniesionych w danym okresie kosztów nie wyższych od kosztów, które jednostka spodziewa się odzyskać (metoda zysku zerowego). Do ujmowania przychodów i kosztów związanych z usługami stosowany jest MSR 18.

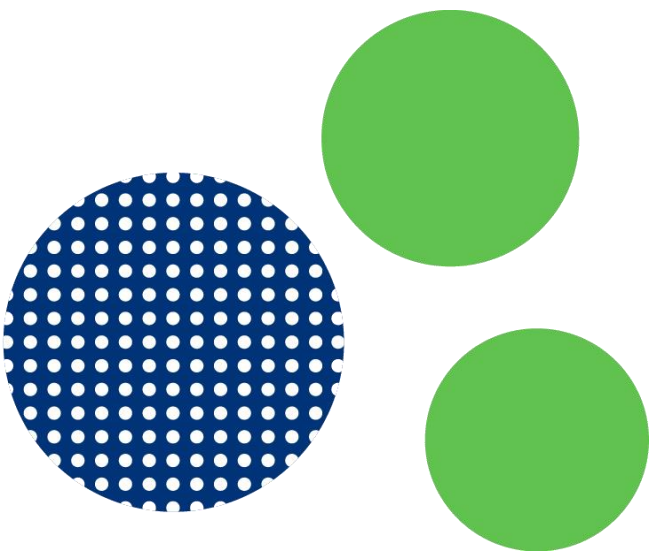

5.2. Skonsolidowane sprawozdanie z całkowitych dochodów

		01.01.2020	01.01.2019
	Nota	31.03.2020	31.03.2019
Przychody z działalności operacyjnej	5.6.7	4.894.346,39	4.024.792,60
Koszty działalności operacyjnej		4.314.065,85	3.627.373,86
Amortyzacja		80.679,78	65.941,37
Zużycie materiałów i energii		89.973,21	59.585,70
Usługi obce		22.851,22	703.942,56
Podatki i opłaty		17.767,59	9.279,08
Wynagrodzenia i Świadczenia na rzecz pracowników		3.814.046,22	2.559.512,55
Wartość sprzedanych towarów i materiałów		0,00	0,00
Pozostałe koszty		288.747,83	229.112,60
Zysk (strata) ze sprzedaży		580.280,54	397.418,74
Pozostałe przychody operacyjne		18.638,98	6.598,61
Pozostałe koszty operacyjne		8.000,00	.
Zysk (strata) na działalności operacyjnej		590.919,52	404.017,35
Przychody finansowe		32.673,94	26.953,26
Koszty finansowe		4.241,11	2.899,80
Zysk (strata) brutto		619.352,35	428.070,81
Podatek dochodowy		-58.696,18	-96.576,20
Zysk (strata) netto z działalności kontynuowanej		678.048,53	524.647,01
Działalność zaniechana		0,00	0,00
Zysk (strata) netto z działalności zaniechanej		0,00	0,00
Zysk (strata) netto za rok obrotowy		678.048,53	524.647,01
Inne całkowite dochody		0,00	0,00
- zabezpieczenia przepływów pieniężnych		0,00	0,00
Podatek od innych całkowitych dochodów		0,00	0,00
Inne całkowite dochody netto		0,00	0,00
Całkowity dochód za okres		678.048,53	524.647,01
Zysk okresu:		678.048,53	524.647,01
przypadający jednostce Dominującej		660.290,03	514.438,44
na udziały niekontrolujące		17.758,50	10.208,57
Zysk (strata) okresu (zannualizowany)		678.048,53	524.647,01
Średnia liczba akcji		5.187.526	5.187.526
Zysk (strata) przypadająca na jedną akcję			
-podstawowy		0,13	0,10
-rozwodniony		0,13	0,10

5.3. Skonsolidowane sprawozdanie z sytuacji finansowej

AKTYWA	Nota	Stan.na 31.03.2020	Stan.na 31.03.2019
Aktywa trwałe		10.037.527,89	10.117.260,15
Rzeczowe aktywa trwałe		867.411,68	955.640,49
Wartość firmy	5.6.2	8.551.081,69	8.551.081,69
Pozostałe wartości niematerialne		358,50	6.529,18
Aktywa finansowe			27.000,00
Pożyczki		112.385,48	187.134,52
Aktywa z tytułu odroczonego podatku dochodowego		506.290,54	389.874,27
Aktywa obrotowe		7.569.460,43	6.049.243,89
Należności handlowe oraz pozostałe należności	5.6.3	2.879.340,87	1.838.275,27
Należności z tytułu podatku dochodowego	5.6.3	220.930,00	152.410,00
Aktywa finansowe		111.542,12	111.132,68
Pożyczki		130.273,95	100.356,22
Środki pieniężne i ich ekwiwalenty		1.862.451,08	1.702.862,71
Rozliczenia międzyokresowe		2.364.922,41	2.144.207,01
AKTYWA RAZEM		17.606.988,32	16.166.504,04
Kapitał własny przypadający jednostce dominującej		11.762.179,42	11.641.013,17
Kapitał podstawowy		2.593.763,00	2.593.763,00
Akcje własne (wielkość ujemna)		0,00	0,00
Pozostałe kapitały		8.806.868,10	8.806.868,10
Zyski zatrzymane		361.548,32	240.382,07
Udziały niedające kontroli		19.904,63	14.567,64
KAPITAŁ WŁASNY RAZEM		11.782.084,05	11.655.580,81
Zobowiązania długoterminowe		682.949,14	337.573,09
Rezerwa z tytułu odroczonego podatku dochodowego		430.202,41	235.463,64
Zobowiązania z tytułu leasingu		252.746,73	102.109,45
Zobowiązania krótkoterminowe		5.141.955,13	4.173.350,15
Zobowiązania z tytułu dostaw i usług oraz inne zobowiązania	5.6.5	2.058.650,46	1.406.247,29
Zaliczki otrzymane	5.6.5	1.411.835,15	1.182.991,30
Zobowiązania z tytułu podatku dochodowego		0,00	0,00
Zobowiązania z tytułu leasingu	5.6.5	120.543,10	340.784,73
Kredyty i pożyczki krótkoterminowe		0,00	42.943,65
Rezerwy krótkoterminowe	5.6.4	1.550.926,42	1.200.383,18
Rozliczenia międzyokresowe			
Razem zobowiązania		5.824.904,27	4.510.923,24
RAZEM ZOBOWIĄZANIA I KAPITAŁY WŁASNE		17.606.988,32	16.166.504,04

5.4. Skonsolidowane sprawozdanie z przepływów pieniężnych (metoda pośrednia)

	Nota	01.01.2020 31.03.2020	01.01.2019 31.03.2019
PRZEPŁYWY ŚRODKÓW PIENIĘŻNYCH Z DZIAŁALNOŚCI OPERACYJNEJ			
Zysk (strata) brutto		619.352,35	428.070,81
Podatek dochodowy zapłacony		0,00	0,00
Pozostałe korekty	5.6.6	-497.111,68	-509.341,48
Przepływy pieniężne netto z działalności operacyjnej		122.240,67	-81.270,67
PRZEPŁYWY ŚRODKÓW PIENIĘŻNYCH Z DZIAŁALNOŚCI INWESTYCYJNEJ			
Wpływy		4.177,42	2.842,16
Zbycie wartości niematerialne i prawne oraz rzeczowych aktywów trwałych		0,00	0,00
Z aktywów finansowych, w tym :		4.177,42	2.842,16
a) w jednostkach powiązanych		0,00	0,00
b) w pozostałych jednostkach		4.177,42	2.842,16
- zbycie aktywów finansowych		0,00	0,00
- dywidendy i udziały w zyskach		0,00	0,00
- odsetki		4.177,42	2.842,16
Wydatki		0,00	0,00
Nabycie wartości niematerialnych i prawnych oraz rzeczowych aktywów trwałych		0,00	0,00
Przepływy pieniężne netto z działalności inwestycyjnej (I+/- II)		4.177,42	0,00
PRZEPŁYWY ŚRODKÓW PIENIĘŻNYCH Z DZIAŁALNOŚCI FINANSOWEJ			
Wpływy		14.606,06	13.987,59
Kredyty i pożyczki		14.606,06	13.987,59
Wydatki		58.868,14	46.755,17
Dywidendy i inne spłaty na rzecz właścicieli		0,00	.
Spłaty kredytów i pożyczek		0,00	.
Płatności zobowiązań z tytułu umów leasingu finansowego		54.674,03	42.968,19
Odsetki		4.194,11	3.786,98
Przepływy pieniężne netto z działalności finansowej (I+/- II)		-44.262,08	-32.767,58
PRZEPŁYWY PIENIĘŻNE NETTO, RAZEM (AIII+/-BIII+/-CIII)		82.156,01	-111.196,09
BILANSOWA ZMIANA STANU ŚRODKÓW PIENIĘŻNYCH		82.156,01	-111.196,09
- w tym zmiana stanu środków pieniężnych z tytułu różnic kursowych od walut obcych		0,00	0,0,
ŚRODKI PIENIĘŻNE NA POCZĄTEK OKRESU		1.780.295,07	1.814.058,80
ŚRODKI PIENIĘŻNE NA KONIEC OKRESU (F+/-D), w tym		1.862.451,08	1.702.862,71
- o ograniczonej możliwości dysponowania		0,00	0,00

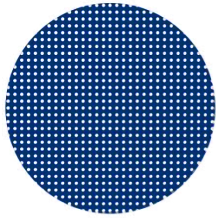

5.5. Skonsolidowane sprawozdanie ze zmian w kapitale własnym

SKONSOLIDOWANE SPRAWOZDANIE ZE ZMIAN W KAPITALE WŁASNYM za okres 01.01.2020 r. – 31.03.2020 r.

Pozycje kapitału własnego:	Kapitał podstawowy	Akcje własne	Pozostałe kapitały	Zyski zatrzymane	Zysk (strata) netto	Udziały niedające kontroli	Razem Kapitał własny
Saldo na dzień 01.01.2020	2.593.763,00	0,00	8.806.868,10	-435.291,62	219.417,42	2.146,13	11.186.903,03
Wyłączenie kapitałów mniejszości	0,00	0,00	0,00	0,00	0,00	0,00	0,00
Stan na początek okresu skorygowany	2.593.763,00	0,00	8.806.868,10	-435.291,62	219.417,42	2.146,13	11.186.903,03
Nierozliczony zysk roku ubiegłego	0,00	0,00	0,00	118.791,41	-219.417,42	-2.146,13	-102.772,14
Zysk okresu	0,00	0,00	0,00	0,00	678.048,53	19.904,63	697.953,16
Utrata kontroli nad jednostką zależną	0,00	0,00	0,00	0,00	0,00	0,00	0,00
Saldo na dzień 31.03.2020	2.593.763,00	0,00	8.806.868,10	-316.500,21	678.048,53	19.904,63	11.782.084,05

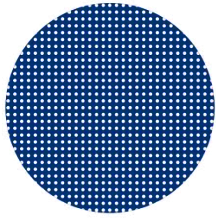

SKONSOLIDOWANE SPRAWOZDANIE ZE ZMIAN W KAPITALE WŁASNYM za okres 01.01.2019 r. – 31.03.2019 r.

Pozycje kapitału własnego:	Kapitał podstawowy	Akcje własne	Pozostałe kapitały	Zyski zatrzymane	Zysk (strata) netto	Udziały niedające kontroli	Razem Kapitał własny
Saldo na dzień 01.01.2019	2.593.763,00	0,00	8.806.868,11	-402.631,98	123.077,09	4.359,06	11.125.435,28
Wyłączenie kapitałów mniejszości	0,00	0,00	0,00	0,00	0,00	0,00	0,00
Stan na początek okresu skorygowany	2.593.763,00	0,00	8.806.868,11	-402.631,98	123.077,09	4.359,06	11.125.435,28
Nierozliczony zysk roku ubiegłego	0,00	0,00	0,00	118.367,02	-123.077,09	-4.359,06	-2.300,74
Zysk okresu	0,00	0,00	0,00	0,00	524.647,01	14.567,64	572.843,88
Utrata kontroli nad jednostką zależną	0,00	0,00	0,00	0,00	0,00	0,00	0,00
Saldo na dzień 31.03.2019	2.593.763,00	0,00	8.806.868,11	-284.264,96	524.647,01	14.567,64	11.655.580,80

5.6. Wybrane informacje dodatkowe

5.6.1. Sezonowość przychodów

O wynikach Grupy w znacznym stopniu decyduje sezonowość. Główny udział w przychodach Emitenta mają usługi audytorskie, a Grupa największe przychody generuje w pierwszym i drugim kwartale roku obrotowego, z uwagi na realizowanie w tym okresie usługi i czas zlecenia przez klientów badań sprawozdań finansowych.

5.6.2. Wartość firmy

W ramach konsolidacji danych finansowych powstała wartość firmy wynikająca z nadwyżki ceny nabycia udziałów przejmowanych spółek, nad sumą ich aktywów netto. Jako cenę nabycia przyjęto wartość nowej emisji akcji (2.831.000 sztuk) ustaloną według kursu rynkowego akcji Auxilium S.A. na dzień rejestracji połączenia, który w dniu 29 listopada 2011 r. wyniósł 3,05.

Wartość firmy = akcje nowej emisji * kurs z dnia objęcia kontroli – Aktywa netto spółek przejmowanych

Wartość firmy = 2.831.000 * 3,05 – 64.768,31 = 8.569.781,69

W roku 2012 zgodnie z umową połączenia jednostka dominująca zakupiła 100% udziałów w spółce UHY ECA Szkolenia Sp. o.o., za cenę PLN 7.000,00. Aktywa netto spółki przejmowanej na dzień objęcia kontroli wynosiły PLN 4.272,63. Nadwyżka ceny nabycia nad aktywami netto dały wartość firmy w kwocie PLN 2.727,37.

Na koniec 2014 roku stwierdzono konieczność utworzenia odpisu aktualizującego w wysokości 18,7 TPLN

Powstała w wyniku konsolidacji wartość firmy na koniec 2015, 2016, 2017, 2018 i 2019 roku została poddana testowi na utratę wartości zgodnie z MSR 36. Na jego podstawie nie stwierdzono konieczności utworzenia odpisu aktualizującego.

Dane w TPLN

Spółka	Wartość firmy BO	Aktywa netto	Wartość odzyskiwalna	Odpis	Wartość firmy BZ
UHY ECA Audyt Spółka z ograniczoną odpowiedzialnością Sp. k.	6.969,9	282,3	14.427,0	-	6.969,9
UHY ECA Podatki Spółka z ograniczoną odpowiedzialnością Sp. k.	1.135,0	-316,2	2.144,5	-	1.135,0
UHY ECA Outsourcing Sp. z o.o.	496,4	-60,8	3.364,5	-	496,4
UHY ECA Szkolenia Sp. z o.o.	2,7	46,2	692,5	-	2,7
Różnica	8.604,0		20.628,5		8.604,0

5.6.3. Należności handlowe i pozostałe

Okres sprawozdawczy	31.03.2020	31.03.2019
Należności handlowe i pozostałe, w tym	3.100.270,87	1.990.685,27
należności handlowe	2.783.731,60	1.260.991,14
<i>Brutto</i>	<i>3.485.617,80</i>	<i>1.838.275,27</i>
<i>Odpisy</i>	<i>701.886,20</i>	<i>577.284,13</i>
podatkowe, w tym:	224.427,43	352.948,88
z tytułu podatku dochodowego	220.930,00	152.410,00
pozostałe należności podatkowe, w tym VAT	3.497,43	200.538,88
pozostałe należności	92.111,84	376.745,25
zapłacone zaliczki		59.118,21
kaucje, wadia	44.120,22	50.651,47
od pracowników	24.404,66	93.227,24
od właścicieli	13.516,04	27.895,55
Pozostałe	10.070,92	145.852,78

Wiekowanie należności z tytułu dostaw i usług

Okres sprawozdawczy	31.03.2020	31.03.2019
Należności brutto	3.485.617,80	1.838.275,27
W terminie	1.888.801,08	766.965,04
Przeterminowane	1.596.816,72	1.071.310,23
do 30 dni	272.880,63	198.190,90
od 31 do 90 dni	317.918,60	60.153,70
od 91 do 180 dni	115.276,64	81.055,66
od 181 do 365 dni	181.683,79	154.625,84
powyżej roku	709.057,06	577.284,13

5.6.4. Rezerwy krótkoterminowe

Tytuł rezerwy:	Wartość na 31.03.2020	Wartość na 31.03.2019
na niewykorzystane urlopy	357.451,44	321.676,76
na wynagrodzenia podwykonawców	0,00	0,00
na premie i wynagrodzenia	1.102.660,00	861.011,42
pozostałe rezerwy	90.814,98	17.695,00
Razem:	1.550.926,42	1.200.383,18

5.6.5. Zobowiązania handlowe i pozostałe

Okres sprawozdawczy	31.03.2020	31.03.2019
Zobowiązania handlowe i pozostałe	3.843.775,44	2.972.966,97
handlowe	666.086,71	923.907,94
podatkowe, w tym:	938.324,95	339.492,00
z tytułu podatku dochodowego	0,00	0,00
pozostałe zobowiązania podatkowe, w tym VAT	938.324,95	339.492,00
pozostałe	2.239.363,78	1.709.567,03
zaliczki otrzymane	1.411.835,15	1.182.991,30
wobec akcjonariuszy - dywidenda	0,00	0,00
leasingowe	373.289,83	442.894,18
wobec pracowników	370.914,20	28.737,90
kredyty i pożyczki	0,00	42.943,65
wobec właścicieli	0,00	0,00
kaucje	0,00	0,00
pozostałe	83.324,60	12.0000,00

5.6.6. Nota dodatkowa rachunku przepływów pieniężnych

Specyfikacja szczegółowa pozostałych korekt działalności operacyjnej.

	01.01.2020 31.03.2020	01.01.2019 31.03.2019
Pozostałe korekty	-497.111,68	-509.341,48
Amortyzacja	80.679,78	65.941,37
Odsetki i udziały w zyskach (dywidendy)	16,69	944,82
Zyski (straty) z działalności inwestycyjnej	-28.680,62	-26.958,76
Zmiana stanu rezerw	767.862,11	584.939,43
Zmiana stanu należności	-1.461.029,56	723.754,42
Zmiana stanu zobowiązań krótkoterminowych, z wyjątkiem pożyczek i kredytów	353.082,47	204.771,09
Zmiana stanu rozliczeń międzyokresowych	-450.424,57	-690.952,86
Inne korekty	0,00	0,00
Zmiana podatku dochodowego	241.382,02	75.727,85

5.6.7. Segmenty operacyjne

Zgodnie z MSSF 8 prezentujemy przychody ze sprzedaży głównych segmentów operacyjnych Grupy.

Wśród głównych obszarów działania Grupy UHY ECA wyróżniamy:

- audyt – usługi związane z badaniami i przeglądami sprawozdań finansowych oraz inne usługi świadczone przez biegłych rewidentów na rzecz sektora korporacyjnego,
- outsourcing księgowy – usługowe prowadzenie ksiąg rachunkowych oraz obsługa kadrowa,
- podatki – doradztwo prawno - podatkowe,
- szkolenia – usługi szkoleniowe z zakresu rachunkowości i podatków.

	Audyt	Outsourcing	Podatki	Szkolenia	Pozostałe
I kwartał 2020	3.796.413,72	579.020,53	450.375,39	42.421,39	26.115,36
I kwartał 2019	2.891.829,61	627.008,58	391.704,33	53.900,00	60.350,08

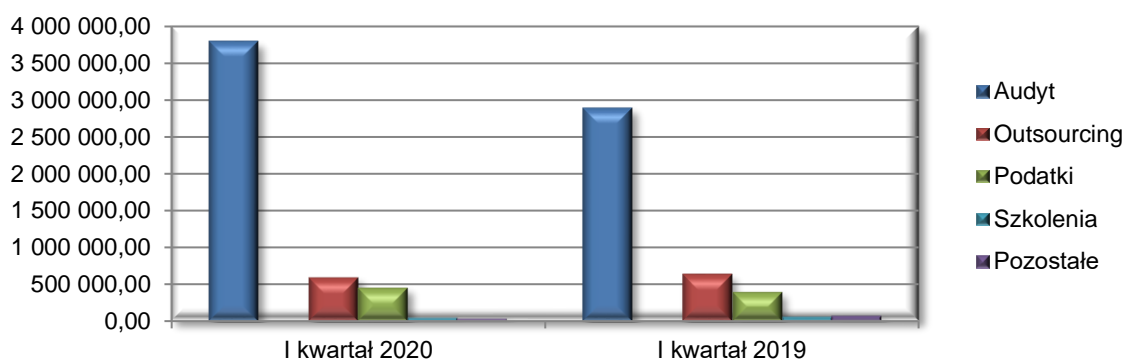

	I kwartał 2020	I kwartał 2019
Rentowność sprzedaży netto	11,9	9,9
Rentowność brutto	12,7	10,6
Rentowność netto	13,9	13,0

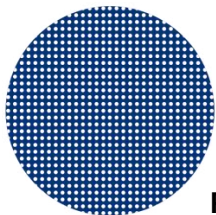

Przychody, koszty i wynik finansowy w podziale na segmenty operacyjne za okres 01.01.2020r. - 31.03.2020r.

	Audyt	Outsourcing	Podatki	Szkolenia	Pozostała działalność	Razem
Przychody ze sprzedaż uzyskiwane od zewnętrznych klientów	3.796.413,72	579.020,53	450.375,39	42.421,39	26.115,36	4.894.346,39
Koszty podstawowej działalności operacyjnej	2.013.662,25	406.051,97	373.537,89	52.917,79	10.000,00	2.856.169,90
<i>Amortyzacja</i>						<i>80.679,78</i>
Koszty ogólnego przypadające na segment	1.191.736,45	210.763,35	40.692,65	14.703,50	0,00	1.457.895,95
Wynik segmentu na działalności operacyjnej	591.015,02	-37.794,79	36.144,85	-25.199,90	16.115,36	580.280,54
Pozostałe przychody operacyjne	13.144,28	1.349,28	4.070,25	0,00	75,17	18.638,98
Pozostałe koszty operacyjne	0,00	1.000,00	0,00	0,00	7.000,00	8.000,00
Wynik segmentu z działalności gospodarczej	604.159,30	-37.445,51	40.215,10	-25.199,90	9.190,53	590.919,52
Przychody finansowe	312,63	98,80	0,09	8,05	32.254,37	32.673,94
Koszty finansowe	4.093,30	52,67	0,01	0,00	95,13	4.241,11
Wynik finansowy brutto	600.378,63	-37.399,38	40.215,18	-25.191,85	41.349,77	619.352,35
Podatek dochodowy					-58.696,18	-58.696,18
Wynik finansowy netto						678.048,53

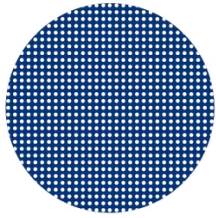

Przychody, koszty i wynik finansowy w podziale na segmenty operacyjne za okres 01.01.2019r. - 31.03.2019r.

	Audyt	Outsourcing	Podatki	Szkolenia	Pozostała działalność	Razem
Przychody ze sprzedaż uzyskiwane od zewnętrznych klientów	2.891.829,61	627.008,58	391.704,33	53.900,00	60.350,08	4.024.792,60
Koszty podstawowej działalności operacyjnej	1.868.069,07	464.667,25	343.077,56	35.688,15	202.870,94	2.914.372,97
<i>Amortyzacja</i>						<i>65.941,37</i>
Koszty ogólnego przypadające na segment	479.544,66	158.681,24	30.033,13	9.182,12	35.559,74	713.000,89
Wynik segmentu na działalności operacyjnej	544.215,88	3.660,09	18.593,64	9.029,73	-178.080,60	397.418,74
Pozostałe przychody operacyjne	6.330,32	268,29				6.598,61
Pozostałe koszty operacyjne					0,00	0,00
Wynik segmentu z działalności gospodarczej	550.546,20	3.928,38	18.593,64	9.029,73	-178.080,60	404.017,35
Przychody finansowe	229,48				26.723,78	26.953,26
Koszty finansowe	2.742,02	126,26			31,52	2.899,80
Wynik finansowy brutto	548.033,66	3.802,12	18.593,64	9.029,73	-151.388,34	428.070,81
Podatek dochodowy					-96.576,20	-96.576,20
Wynik finansowy netto						524.647,01

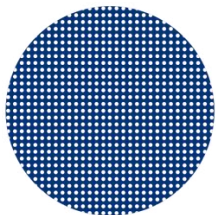

Aktywa segmentów na 31.03.2020

	Audyt	Outsourcing	Podatki	Szkolenia	Pozostała działalność	Razem
Aktywa segmentów	5.635.044,06	917.644,24	235.647,53	124.801,72	1.109.898,79	8.023.036,34
Wartość firmy	0,00	0,00	0,00	0,00	8.551.081,69	8.551.081,69
Aktywa nieprzypisane segmentom	0,00	0,00	0,00	0,00	1.032.870,29	1.032.870,29
Aktywa ogółem	5.635.044,06	917.644,24	235.647,53	124.801,72	10.693.850,77	17.606.988,32

Aktywa segmentów na 31.03.2019

	Audyt	Outsourcing	Podatki	Szkolenia	Pozostała działalność	Razem
Aktywa segmentów	4.691.091,05	582.504,33	275.000,00	215.237,00	40.718,62	5.804.551,00
Wartość firmy	0,00	0,00	0,00	0,00	8.551.081,69	8.551.081,69
Aktywa nieprzypisane segmentom	0,00	0,00	0,00	0,00	1.810.871,35	1.810.871,35
Aktywa ogółem	4.691.091,05	582.504,33	275.000,00	215.237,00	10.402.671,66	16.166.504,04

6. Wybrane jednostkowe dane finansowe

Poniższe dane finansowe zostały przeliczone na EUR według kursów z punktu 4. Prezentowane dane zawierają wyłącznie jednostkowe dane finansowe Emitenta, z uwzględnieniem wypłaconych Emitentowi dywidend ze spółek zależnych.

L.p.	WYBRANE DANE FINANSOWE	w zł		w EUR	
		I kwartał 2020 01.01.2020 - 31.03.2020	I kwartał 2019 01.01.2019 - 31.03.2019	I kwartał 2020 01.01.2020 - 31.03.2020	I kwartał 2019 01.01.2019 - 31.03.2019
1	Przychody netto ze sprzedaży	307.703,26	288.633,07	69.991,95	67.157,81
2	Amortyzacja	8.278,77	8.551,76	1.883,14	1.989,78
3	Zysk/strata na sprzedaży	13.997,39	8.929,60	3.183,93	2.077,70
4	Zysk/strata na działalności operacyjnej	7.072,56	8.929,60	1.608,77	2.077,70
5	Zysk/strata brutto	39.231,80	38.410,14	8.923,89	8.937,09
6	Zysk/strata netto	71.871,24	77.736,32	16.348,24	18.087,33

Źródło: Spółka

L.p.	WYBRANE DANE FINANSOWE	w zł		w EUR	
		31.03.2020r.	31.03.2019r.	31.03.2020r.	31.03.2019r.
1	Kapitał własny	11.422.307,91	11.280.034,24	2.509.128,99	2.622.470,94
2	Należności długoterminowe	0,00	0,00	0,00	0,00
3	Należności krótkoterminowe	966.136,32	552.765,45	212.230,37	128.511,25
4	Środki pieniężne i inne aktywa pieniężne	945.083,36	1.046.226,69	207.605,69	243.235,00
5	Zobowiązania długoterminowe	421.783,01	229.471,68	92.652,73	53.349,38
6	Zobowiązania krótkoterminowe	208.802,98	184.716,53	45.867,58	42.944,35

Źródło: Spółka

7. Skrócone jednostkowe sprawozdanie finansowe Emitenta

7.1. Informacja o zasadach przyjętych przy sporządzaniu raportu, w tym informacje o zmianach stosowanych zasad (polityki) rachunkowości

Skonsolidowane sprawozdanie finansowe za okres 01.01.2020 – 31.03.2020 zostało sporządzone zgodnie z Międzynarodowymi Standardami Rachunkowości i Międzynarodowymi Standardami Sprawozdawczości Finansowej. W szczególności niniejszy raport sporządzono w oparciu o MSR 34 Śródroczna sprawozdawczość finansowa oraz MSR 27 Jednostkowe sprawozdania finansowe. W kwestiach nie uregulowanych przez MSSF zastosowano wymogi ustawy o rachunkowości.

Metody wyceny są zgodne z zasadami przyjętymi do sporządzenia skonsolidowanego sprawozdania finansowego opisanymi w punkcie 5.1.

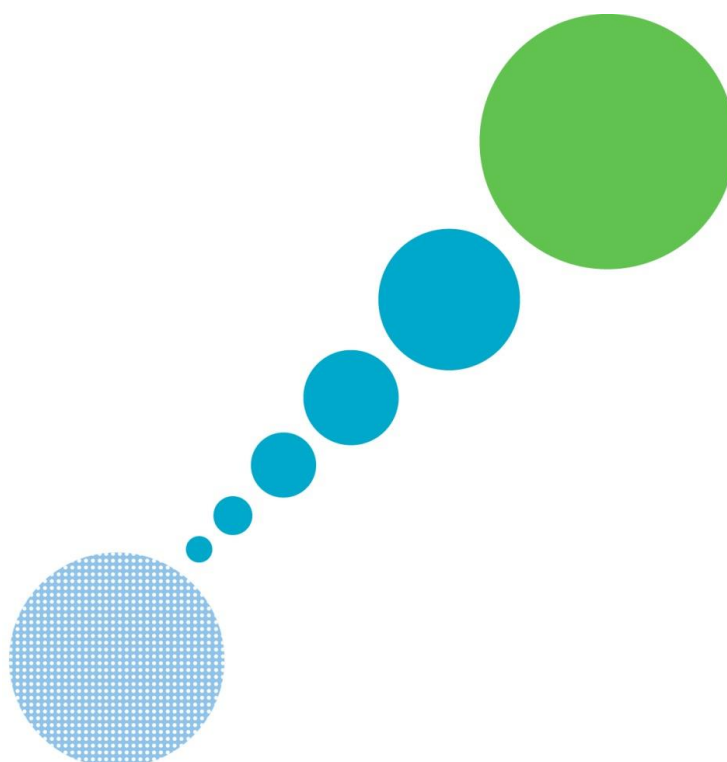

7.2. Jednostkowe sprawozdanie z całkowitych dochodów Emitenta

	01.01.2020 31.03.2020	01.01.2019 31.03.2019
Przychody z działalności operacyjnej	307.703,26	288.633,07
Koszty działalności operacyjnej	293.705,87	279.703,47
Amortyzacja	8.278,77	8.551,76
Zużycie materiałów i energii	5.402,00	1.439,10
Usługi obce	213.178,96	176.064,03
Podatki i opłaty	306,80	128,60
Wynagrodzenia i świadczenia na rzecz pracowników	52.778,46	70.149,77
Wartość sprzedanych towarów i materiałów	0,00	0,00
Pozostałe koszty	13.760,88	23.370,21
Zysk (strata) ze sprzedaży	13.997,39	8.929,60
Pozostałe przychody operacyjne	75,17	0,00
Pozostałe koszty operacyjne	7.000,00	0,00
Zysk (strata) na działalności operacyjnej	7.072,56	8.929,60
Przychody finansowe	32.254,37	29.512,06
Koszty finansowe	95,13	31,52
Zysk (strata) brutto	39.231,80	38.410,14
Podatek dochodowy	-32.639,44	-39.326,18
Zysk (strata) netto z działalności kontynuowanej	71.871,24	77.736,32
Działalność zaniechana		
Zysk (strata) netto z działalności zaniechanej	0,00	0,00
Zysk (strata) netto za rok obrotowy	71.871,24	77.736,32
Inne całkowite dochody	0,00	0,00
- zabezpieczenia przepływów pieniężnych	0,00	0,00
Podatek od innych całkowitych dochodów	0,00	0,00
Inne całkowite dochody netto	0,00	0,00
Całkowity dochód za okres	71.871,24	77.736,32
Zysk (strata) okresu (zannualizowany)	71.871,24	77.736,32
Średnia liczba akcji	5.187.526	5.187.526
Zysk (strata) przypadająca na jedną akcję		
-podstawowy	0,01	0,01
-rozwodniony	0,01	0,01

7.3. Jednostkowe sprawozdanie z sytuacji finansowej

AKTYWA	Stan na 31.03.2020r.	Stan na 31.03.2019r.
Aktywa trwałe	9.389.134,98	9.471.675,40
Rzeczowe aktywa trwałe	139.484,70	172.963,91
Pozostałe wartości niematerialne	0,00	0,00
Aktywa finansowe	8.619.609,34	8.771.714,60
Pożyczki	187.134,52	187.134,52
Aktywa z tytułu odroczonego podatku dochodowego	442.906,42	339.862,37
Aktywa obrotowe	2.663.758,92	2.222.547,05
Należności handlowe oraz pozostałe należności	966.136,32	552.765,45
Należności z tytułu podatku dochodowego	220.930,00	151.135,00
Aktywa finansowe	111.542,12	111.132,68
Pożyczki	348.773,95	268.500,00
Środki pieniężne i ich ekwiwalenty	945.083,36	1.046.226,69
Rozliczenia międzyokresowe	71.293,17	92.787,23
AKTYWA RAZEM	12.052.893,90	11.694.222,45
ZOBOWIĄZANIA I KAPITAŁY WŁASNE		
Kapitał własny przypadający jednostce dominującej	11.422.307,91	11.280.034,24
Kapitał podstawowy	2.593.763,00	2.593.763,00
Akcje własne (wielkość ujemna)	0,00	0,00
Pozostałe kapitały	8.719.783,62	8.719.783,62
Zyski zatrzymane	108.761,29	-33.512,38
Zobowiązania długoterminowe	421.783,01	229.471,68
Rezerwa z tytułu odroczonego podatku dochodowego	421.783,01	229.471,68
Zobowiązania z tytułu leasingu	0,00	0,00
Zobowiązania krótkoterminowe	208.802,98	184.716,53
Zobowiązania z tytułu dostaw i usług oraz inne zobowiązania	188.422,88	170.524,26
Zobowiązania z tytułu leasingu	0,00	0,00
Rezerwy krótkoterminowe	20.380,10	14.192,27
Razem zobowiązania	630.585,99	414.188,21
RAZEM ZOBOWIĄZANIA I KAPITAŁY WŁASNE	12.052.893,90	11.694.222,45

7.4. Jednostkowe sprawozdanie z przepływów pieniężnych Emitenta

	01.01.2020 31.03.2020	01.01.2019 31.03.2019
PRZEPŁYWY ŚRODKÓW PIENIĘŻNYCH Z DZIAŁALNOŚCI OPERACYJNEJ		
Zysk (strata) netto z działalności zaniechanej	0,00	0,00
Zysk (strata) netto z działalności kontynuowanej	39.231,80	38.410,14
Zysk (strata) brutto	39.231,80	38.410,14
Podatek dochodowy zapłacony	0,00	0,00
Pozostałe korekty	-65.714,24	-123.012,79
Przepływy pieniężne netto z działalności operacyjnej	-26.482,44	-84.602,65
PRZEPŁYWY ŚRODKÓW PIENIĘŻNYCH Z DZIAŁALNOŚCI INWESTYCYJNEJ		
Wpływy	3.757,75	2.553,30
Zbycie wartości niematerialne i prawne oraz rzeczowych aktywów trwałych	3.757,75	0,00
Z aktywów finansowych, w tym :	0,00	2.553,30
a) w jednostkach powiązanych	3.757,75	0,00
- dywidendy udziały w zyskach	0,00	0,00
b) w pozostałych jednostkach	0,00	2.553,30
- zbycie aktywów finansowych	0,00	0,00
- odsetki	3.757,75.	2.553,30
Wydatki	0,00.	0,00
Nabycie wartości niematerialnych i prawnych oraz rzeczowych aktywów trwałych	0,00	0,00
Na aktywa finansowe, w tym :	0,00	0,00
a) W jednostkach powiązanych	0,00	0,00
- udzielone pożyczki	0,00	0,00
Przepływy pieniężne netto z działalności inwestycyjnej (I+/- II)	2.553,30	0,00
PRZEPŁYWY ŚRODKÓW PIENIĘŻNYCH Z DZIAŁALNOŚCI FINANSOWEJ		
Wpływy	14.606,06	9.065,00
Kredyty i pożyczki	14.606,06	9.065,00
Wydatki	48,13	31,52
Dywidendy i inne wpłaty na temat właścicieli	0,00	0,00
Płatności zobowiązań z tytułu umów leasingu finansowego	0,00	0,00
Odsetki	48,13	31,52
Przepływy pieniężne netto z działalności finansowej (I+/- II)	14.557,93	9.033,48
PRZEPŁYWY PIENIĘŻNE NETTO, RAZEM (AIII+/-BIII+/-CIII)	-8.166,76	-73.015,87
BILANSOWA ZMIANA STANU ŚRODKÓW PIENIĘŻNYCH	-8.166,76	-73.015,87
ŚRODKI PIENIĘŻNE NA POCZĄTEK OKRESU	953.250,12	1.119.242,56
ŚRODKI PIENIĘŻNE NA KONIEC OKRESU (F+/-D), w tym	945.083,36	1.046.226,69
- o ograniczonej możliwości dysponowania	0,00	0,00

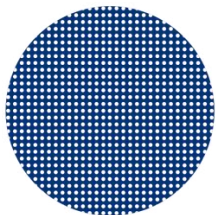

7.5. Jednostkowe sprawozdanie ze zmian w kapitale własnym Emitenta

JEDNOSTKOWE SPRAWOZDANIE ZE ZMIAN W KAPITALE WŁASNYM za okres 01.01.2020 r. – 31.03.2020 r.

Pozycje kapitału własnego:	Kapitał podstawowy	Akcje własne	Pozostałe kapitały	Zyski zatrzymane	Zysk (strata) netto	Razem Kapitał własny
Saldo na dzień 01.01.2020	2.593.763,00	0,00	8.726.570,85	-433.414,72	463.517,54	11.350.436,67
Stan na początek okresu skorygowany	2.593.763,00	0,00	8.726.570,85	-433.414,72	463.517,54	11.350.436,67
Przeznaczenie na dywidendę	0,00	0,00	0,00	0,00	0,00	0,00
Nierozliczony zysk roku ubiegłego	0,00	0,00	0,00	0,00	0,00	0,00
Zysk okresu	0,00	0,00	0,00	0,00	71.871,24	71.871,24
Saldo na dzień 31.03.2020	2.593.763,00	0,00	8.726.570,85	-433.414,72	535.388,89	11.422.307,91

JEDNOSTKOWE SPRAWOZDANIE ZE ZMIAN W KAPITALE WŁASNYM za okres 01.01.2019 r. – 31.03.2019 r.

Pozycje kapitału własnego:	Kapitał podstawowy	Akcje własne	Pozostałe kapitały	Zyski zatrzymane	Zysk (strata) netto	Razem Kapitał własny
Saldo na dzień 01.01.2019	2.593.763,00	0,00	8.719.783,62	-271.001,71	159.753,01	11.202.297,92
Stan na początek okresu skorygowany	2.593.763,00	0,00	8.719.783,62	-271.001,71	159.753,01	11.202.297,92
Przeznaczenie na dywidendę	0,00	0,00	0,00	0,00	0,00	0,00
Nierozliczony zysk roku ubiegłego	0,00	0,00	0,00	0,00	0,00	0,00
Zysk okresu	0,00	0,00	0,00	0,00	77.736,32	77.736,32
Saldo na dzień 31.03.2019	2.593.763,00	0,00	8.719.783,62	-271.001,71	237.489,33	11.280.034,24

8. Komentarz Zarządu, zawierający zwięzłą charakterystykę istotnych dokonań lub niepowodzeń emitenta w okresie, którego dotyczy raport, wraz z opisem najważniejszych czynników i zdarzeń, w szczególności o nietypowym charakterze, mających wpływ na osiągnięte wyniki, w odniesieniu do Emitenta i Grupy.

Grupa

W I kwartale 2020 r. Grupa osiągnęła przychody na poziomie 4.894,3 tys. zł i osiągnęła zysk ze sprzedaży w wysokości 580,2 tys. zł, co oznacza wzrost przychodów o 21 % w porównaniu do analogicznego okresu roku ubiegłego, w którym Grupa wygenerowała przychody w wysokości 4.024,7 tys. zł i osiągnęła zysk na sprzedaży 397,1 tys. zł.

Prowadzona przez Grupę działalność ma charakter sezonowy. Sezonowość dotyczy zwłaszcza usług audytorskich. W związku z przeprowadzonymi w pierwszym i drugim kwartale badaniami sprawozdań finansowych, które stanowią główny obszar działalności Grupy UHY ECA, wyniki tych segmentów mogą wahać się pomiędzy pierwszym i drugim kwartałem.

Emitent

W I kwartale 2020 r. Emitent osiągnął przychody na poziomie 307,7 tys. zł. i osiągnęła zysk ze sprzedaży na poziomie 13,9 tys. zł. Zgodnie z przyjętą strategią działania, generowane przychody w głównej mierze dotyczą refakturowanych kosztów Grupowych oraz opłat holdingowych.

W dniu 17 kwietnia 2020 roku Zarząd Emitenta przeprowadził gruntowną ocenę sytuacji zarówno Emitenta jak i jego Grupy Kapitałowej, oceniając ją jako dobrą i stabilną, co zostało przyjęte w formie uchwały. Pandemia i ograniczenia wprowadzone na terenie kraju w sposób bezpośredni nie wpływają obecnie na działalność Emitenta. Emitent informuje, że podjął niezbędne działania w celu zachowania pełnej ciągłości operacyjnej oraz wprowadził szereg działań mających na celu zapewnienie bezpieczeństwa swoim klientom i pracownikom. Do głównych działań zaliczyć można między innymi zmianę organizacji pracy grupy.

W dłuższej perspektywie Emitent spodziewa się, iż skutki koronawirusa COVID-19 mogą mieć istotny i potencjalnie niekorzystny wpływ na przyszłe wyniki i działalność Grupy Kapitałowej UHY ECA. Do głównych zagrożeń, które w sposób pośredni mogą wpłynąć na działalność Grupy Emitenta zaliczyć można w szczególności: spowolnienie całej gospodarki, upadłość lub ograniczenie działalności części klientów, a także niewypłacalność i brak bieżącego regulowania należności.

Emitent na bieżąco monitoruje i analizuje sytuację, a także podejmuje działania w celu minimalizacji wpływu negatywnych skutków pandemii na działalność spółek Grupy UHY ECA.

Ostateczny wpływ skutków pandemii, a także stopień tego wpływu jest obecnie nieznany i niemożliwy do wiarygodnego oszacowania oraz uzależniony od wielu czynników, które pozostają poza kontrolą ze strony Emitenta.

9. Informacja Zarządu na temat aktywności, jaką w okresie objętym raportem podjęto w obszarze rozwoju prowadzonej działalności, w szczególności poprzez działania nastawione na wprowadzenie rozwiązań innowacyjnych w przedsiębiorstwie.

W pierwszym kwartale 2020 r. Spółka audytorska, wchodząca w skład Grupy Kapitałowej UHY ECA, pozyskała szereg zleceń na przeprowadzenie badań sprawozdań finansowych. Wśród klientów pozyskanych w tym okresie można wskazać między innymi na podmioty z rynku podstawowego GPW (w tym: Grupa Kapitałowa Ferrum S.A., BoomBit S.A.). Ponadto, działania sprzedażowe z sukcesem kierowane były na podtrzymanie relacji z klientami, z którymi dotychczas już współpracowano.

W omawianym okresie, działania w obszarze rozwoju prowadzone przez poszczególne Spółki z Grupy Kapitałowej UHY ECA polegały przede wszystkim na efektywnym dostosowywaniu oferty usług do potrzeb rynku, również z uwzględnieniem dynamicznie zmieniającej się sytuacji, kształtowanej przez wpływ pandemii. Grupa stale dopracowuje formę i model sprzedaży, uwzględniając zarówno aspekt ceny, jak i sposobu dotarcia do klienta. Duży nacisk Emitent stawia na cross-selling. Emitent docierał ze swoją ofertą do szerokiego wachlarza klientów - od małej firmy po podmiot o złożonej strukturze, w tym również z kapitałem zagranicznym. W gronie klientów Grupy znajduje się szereg jednostek zainteresowania publicznego (podmioty notowane na GPW, fundusze inwestycyjne). Korzystając z różnych doświadczeń Emitent stale uatrakcyjnia swoją ofertę, biorąc pod uwagę oczekiwania zmieniającego się rynku.

W pierwszym kwartale Emitent kontynuował publikację szerokiego wachlarza tekstów- zarówno w formie wypowiedzi eksperckich i komentarzy w ogólnopolskiej prasie i na portalach branżowych, jak i materiałów opracowywanych pod własną marką- były to alerty za zakresu prawno- podatkowego oraz księgowego i kadrowego. Materiały bezpośrednio trafiają w szczególności do prezesów, członków zarządu do spraw finansowych, dyrektorów finansowych, głównych księgowych, dyrektorów działów podatkowych, są również publikowane w ogólnodostępnej formie w Internecie. Formuła ta to rodzaj podtrzymania kontaktu posprzedażowego z klientem, dotarcie do nowych potencjalnych klientów, umocnienie wizerunku UHY ECA jako eksperta w branży. Komentarze na temat bieżących wydarzeń w obszarze ekonomii, rachunkowości, prawa i podatków są również odpowiedzią na zapotrzebowanie rynku na merytoryczne wsparcie w dobie kryzysu spowodowanego pandemią. W pierwszym kwartale emitent rozpoczął również działania mające na celu uruchomienie współpracy z platformą ekspercką umożliwiającą udzielanie pro bono szerokiego wsparcia w zakresie doradztwa dla przedsiębiorców.

10. Stanowisko Zarządu odnośnie możliwości realizacji publikowanych prognoz finansowych na dany rok obrotowy.

Emitent nie publikował prognoz finansowych.

11. Opis stanu realizacji działań i inwestycji emitenta oraz harmonogramu ich realizacji (ogólny opis planowanych działań i inwestycji emitenta oraz planowany harmonogram ich realizacji po wprowadzeniu jego instrumentów do alternatywnego systemu obrotu – w przypadku emitenta, który nie osiąga regularnych przychodów z prowadzonej działalności operacyjnej) – odniesienie

Emitent nie publikował Dokumentu Informacyjnego. Prospekt emisyjny nie zawierał informacji dotyczących dokumentu informacyjnego wg § 10 pkt 13a) Załącznika Nr 1 do Regulaminu Alternatywnego Systemu Obrotu, w związku z tym nie przekazuje się w raporcie kwartalnym opisu stanu realizacji działań i inwestycji oraz harmonogramu ich realizacji. Emitent debiutował w 2007 r.

12. Informacje dotyczące liczby osób zatrudnionych przez emitenta, w przeliczeniu na pełne etaty

W I kwartale 2020 r. stan zatrudnienia w przeliczeniu na pełne etaty prezentował się następująco:

- UHY ECA S.A.: 1 etat,
- Grupa Kapitałowa UHY ECA: 108 etatów.

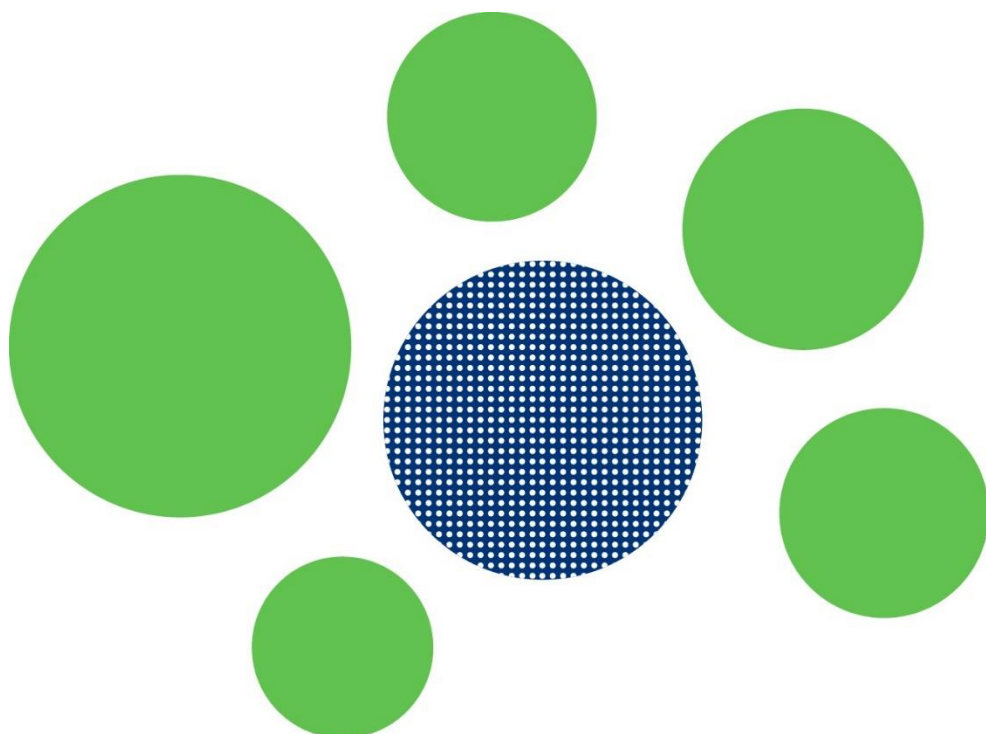

13. Oświadczenie Zarządu

OŚWIADCZENIE ZARZĄDU

dotyczące informacji finansowych i danych porównywalnych za I kwartał 2020 roku

Zarząd UHY ECA S.A. z siedzibą w Warszawie (dalej: „Emitent”) oświadcza, że wedle jego najlepszej wiedzy, wybrane informacje finansowe i dane porównywalne za I kwartał 2020 roku, sporządzone zostały zgodnie z przepisami obowiązującymi Emitenta, oraz że kwartalne skonsolidowane sprawozdanie z działalności Emitenta zawiera prawdziwy obraz rozwoju i osiągnięć UHY ECA S.A. oraz Grupy Kapitałowej UHY ECA, w której UHY ECA S.A. jest jednostką dominującą.

dr Roman Seredyński
Prezes Zarządu

Piotr Woźniak
Członek Zarządu